Dostihový program

Cena Magistrátu hl. m. Prahy - Cena Fidji Sund

Český klusácký spolek
zal. 2012

Unzen (F)
vítěz Ceny Jindřicha Lajnera

Dostihové závodiště Praha 5 - Velká Chuchle, čtvrtek 08.05.2014 od 14 hod

2

Ben Hurry (F) – am. Alle Loman

Kaizer Jamacan (S) – Jiří Svoboda

Rapida (RU) – Elena Volf

Radius (UA) – Elena Volf

Beautiful Yankee (RU) – Mykola Volf

Treviso – Zuzana Švolbová

Regent – Mykola Volf

Premium Edition (I) – Zdeněk Škobis

Úvodní pražské dostihové odpoledne ve znamení úspěchů tochovického střediska Kaizer Jamacan se prosadil v prvním dílu Pražského okruhu

* Patron dostihového dne Jindřich Lajner dekoroval Kaizer Jamacana a Jiřího Svobodu a v dalším dostihu Unzena a Michala Kalčíka * Nejrychlejším koněm odpoledne byl Regent, překvapivý vítěz handicapového dostihu * Významně si osobní rekord na střední trati vylepšil Unzen * Šampionka dvouletých koní Beautiful Yankee vstoupila do sezóny triumfem, porazila kvalitní starší soupeře * Dvě jezdecká vítězství pro Elenu Volf a Mykolu Volfa * Čtyři trenérská vítězství Mykoly Volfa *****

Za podpory Magistrátu hl. m. Prahy a manželů Balcarových vstoupil Čeklus poslední dubnovou sobotu do své druhé sezóny v úloze pořadatele dostihů. Finanční rozpočet mu sice umožňuje jen pořádání provozních dostihů, ale velký zájem ze strany majitelů a trenérů ukazuje, že by sport se sulkami v metropoli rozhodně neměl skončit. V devíti dostizích nakonec změřilo síly 62 koní a většině z nich nechyběla atraktivní podívaná a kvalitní výkony.

Patronem zahajovacího dne pražské sezóny byl mnohonásobný šampion jezdec a trenér Jindřich Lajner. Jméno jeho bývalé výtečné svěřenkyně Poljany se objevilo i v názvu hlavního dostihu ***Ceně Magistrátu hl. m. Prahy – Ceně Poljany***, který byl zároveň prvním z pěti dílů seriálu Pražského okruhu pro elitní klusáky. V šestihlavém poli se dostal s nízkým číslem do vedení Jiří Svoboda s Kaizer Jamacanem, který nastolil velmi pomalé tempo akceptované všemi soupeři. Do dvojice se k němu připojila Kavalerie a za ni se dostal při prvním probíhání cílovou rovinou Vade Mecum, nová akvizice Stáje Viktoria. Zrychlovat se výrazně začalo až půl kola před cílem, kdy se pod Kaizer Jamacana dostala Agita. Vzhledem k velmi vlažnému začátku nepřekvapilo, že poslední kolo zvládli všichni účastníci v kilometrových tempech 1:14 – 1:15. Kaizer Jamacan v cílové rovině pohodně o půldruhé délky dokončil své vítězné tažení. Za ním se ale strhla velká bitva o druhé místo. Pěkný závěr měl nestárnoucí Ocean Al, ale nakonec ho o půl délky předstihl další nováček na pražské dráze Nucleare ORS. Ten byl ještě na začátku cílové roviny poslední, ale Monika Kalčíková ho dokázala provést skulinou mezi Oceanem a slábnoucí Agitou. Boj o třetí místo pro sebe rozhodl o nos Ocean Al před Kavalerií. Vítězné kilometrové tempo dostihu 1:19,0 nelze brát vážně….

Druhá nejvyšší zisková třída klusáků si dala dostaveníčko v ***Ceně Jindřicha Lajnera***. Desetinovým favoritem byla Abetka TF, ale ta svou úlohu nezvládla a musela se spokojit až se třetím místem. Vítězstvím se po taktice start-cíl ozdobil zástupce stáje FVE-Relay-J.O. Levín Unzen, kterého Michal Kalčík přiměl k vítězství nad Generálem, který v poslední čtvrtině dostihu naběhal metry navíc, o krátkou hlavu. Unzen zaběhl na střední trati kvalitní kilometrový čas 1:17,5, kterým si o dvě sekundy vylepšil svůj osobní rekord na této „štrece“. Další tochovická zástupkyně Uvea Star byla velkou favoritkou ***Ceny Relay 2***, velmi dobře obsazeného handicapu. Podobně jako na Abetce TF, tak i na Uvee Star se projevila dlouhá cesta z Tochovic do Bravantic před týdnem, a černá hnědka získala jen čtvrté místo. Diktování tempo dostihu se chopila Roswitha Skal a v přední linii se držela i Skyline a také papírově méně ambiciozní tochovický zástupce Regent. V cílové rovině odpadla z boje o vítězství Skyline, ale naopak silným finišem přišel Regent (který musel v posledním oblouku do třetí stopy), a o dvě délky zvítězil v nejrychlejším kilometrovém výkonu odpoledne – 1:17,4. Roswitha Skal zůstala druhá a na třetí místo přispěchal pěknou koncovkou nestárnoucí Nino Hammering.

Dostihový program zakončila ***Cena na shledanou 8. května***, kde se měly dvě ročníkové klisny, tříletá Beautiful Yankee a čtyřletá Doutje, poměřit se čtyřmi staršími soupeři. Očekávaný souboj se nakonec nekonal, protože Doutje odstartovala do dostihu se ztrátou a klusala v zadní části pole. V cílové rovině potom finišovala na třetím místě, ale to podstatné se odehrávalo o mnoho délek před ní. Půl kola před cílem se posunula dvouletá šampionka Beautiful Yankee vedle od startu vedoucího Espace Gianta a před obloukem již byla v čele. Nakonec zvítězila snadno o tři délky před velmi dobře běžícím Starboyem BN. Škoda jen, že pro výpadek cílové kamery neznáme časy účastníků dostihu.

Nejpočetněji obsazený dostih odpoledne, ***Cena Relay 1***, rozeběhl Fastino, ke kterému se přidala do dvojice Star Fly. Na startu přišel dostih o jednoho z favoritů, loňského špičkového dvouletka Alpra Teč, který chyboval. K lámání chleba došlo až v cílové rovině, kde došly síly Fastinovi a naopak mocně útočil v Německu rozběhaný Radius s Elenou Volf, který musel v oblouku až do čtvrté stopy. Zástupce stáje Sochor spol. s r.o. nakonec triumfoval o více než dvě délky před Glejdy a Apollem. Po výborném debutu v Bravanticích byla vysokou favoritkou ***Ceny 3GFun*** Boukva. Tříletá klisna pod vedením svého trenéra výborně odstartovala a dlouho diktovala s náskokem několika délek tempo pětici soupeřů. Podstatnou část dostihu ji sledoval ze druhé pozice Premium Edition se Zdeňkem Škobisem, který se v polovině cílové rovině dostal vedle klisny a nakonec dosáhl snadno o tři délky cíle dříve. Bronzové umístění získala Pas Sans Toi.

Čeklus podporuje nastupující jezdeckou generaci a právě té byla určena ***Cena MANGOLD Finance***. Rozběhanost z Bravantic a s tím spojená dobrá kilometrová tempa udělala koně první volby z Trevisa. Zuzana Švolbová v jeho sulce neponechala nic náhodě a od startu soupeřila jen s časem, který se zastavil na kilometrové hodnotě 1:20,4. Zástupce stáje Kroupa Kyselovice zvítězil o 6 délek před Un Voyou de Beau, kterého velmi dobře zvládla při svém prvním startu v dostihu am. Bačeková. Třetí místo získala o hlavu závěrem nad Jasanem Teč klisna Coca. Zuzana Švolbová tak docílila velmi snadného druhého vítězství.

Dostih začínajících a méně zkušených klusáků byl rozdělený na dvě oddělení. V ***Ceně Českého klusáckého spolku*** se po taktice start-cíl o délku prosadil Ben Hurry v sulce se svým majitelem a trenérem Alle Lomanem před Best Winnerem, kterého Zdeněk Škobis vedl opatrně na startu. Na třetí místo přispěchala koncovkou Bogdanka, která cválala nedlouho po startu. Ben Hurry vyběhl kvalitní kilometrové tempo 1:20,2, zatímco druhé oddělení dostihu, ***Cena FVE EMI Energy*** byla o více než dvě sekundy pomalejší. I v této jízdě se prosadil vítěz, který diktoval tempo od startu – Rapida s Elenou Volf. K ní se v cíli blížila Bikala vedená otcem Mykolou, která ztratila drahé metry cváláním před prvním obloukem, ale poté absolvovala druhé kolo v tempu 1:18,2 a nakonec zaostala za svou stájovou kolegyní jen o půl délky. Pěkný závěr měl také Jos, který nakonec v cíli ztrácel na vítězku jen délku a čtvrt.

Mezi trenéry byl suverénní Mykola Volf, který přivezl z Tochovic do Chuchle čtyři vítěze a pět koní získalo některé z dalších medailových míst. Vítězství ale získaly i všechny další zúčastněné významné české a moravské tréninkové centrály. Jezdeckého double dosáhli Elen a Mykola Volfovi.
Výsledky dostihů a videa najdete na www.ceklus.cz.

(zem)

Další zastávka v Polabí

V souvislosti s nově vzniklým patronátem našich dostihových dní zůstaneme ještě v Polabí, kde v průběhu 70. – 90. let vznikla klusácky silná „Polabská čtyřka“. Nebylo to žádné sdružení, jak by se z názvu mohlo zdát, ale jakési volné seskupení čtyř jednotných zemědělských družstev (JZD), která sehrála v rozmezí výše uvedených let významnou roli v rozvoji klusáckého sportu v Čechách. Tato družstva se nacházela v okruhu 25 km kolem města Lysá nad Labem.
V čem spočívala jejich role a která že to byla? V první řadě JZD Tuchoraz s předsedou Miloslavem Klusáčkem, JZD Kostomlaty nad Labem s předsedou Jiřím Ryčlem, JZD Lysá n/L-Litol s předsedou Hankem a JZD Přerov nad Labem, předseda Luděk Dvořák. Tito 4 pánové v čele svých týmů si vyhlásili takovou malou interní, avšak prestižní soutěž a vzájemným „trumfováním“ kdo bude lepší a kdo bude mít lepší koně či vyhraje víc dostihů „de facto“ přispěli k celkovému rozkvětu sportu jako takového. Díky nim se do České republiky dostala spousta dobrých koní ze zahraničí, na které lze jen těžko zapomenout, jako byli Kapers, Prokaz, Vataga, Stilat, Iubit, Liza, Aranyifju, Polux, Bugatti atd. Tito pánové se rovněž pravidelně scházeli na chuchelské tribuně, aby své týmy podpořili osobně.
Jednotlivé podniky pak trenérsky reprezentovaly: Ladislav Štípa v barvách JZD Tuchoraz (bílý dres, červenomodrá šerpa, modré rukávy), Václav Bořek Dohalský za JZD Lysá n/Labem – Litol (bílý dres, červené švy, bílé rukávy s červeným pruhem), MVDr. Vladimír Stehlík, později Františkové Charvát a Šťastný za JZD Kostomlaty n/Labem (dres purpurový, bílé švy) a Václav Voříšek pro JZD Přerov n/Labem (modrý dres, bílé nárameníky, modré rukávy s bílým příčným pruhem). Jindřicha Lajnera jsme vám představili minule, nyní jsou na řadě další osobnosti reprezentující výše uvedené stáje, a to patroni dne - Ladislav Štípa, František Šťastný a Milan Brynych.

13:15 Zkušební start

Koně mají stejná čísla jako ve svém dostihu, ostatní klusáci mají libovolné číslo od jiného koně svého trenéra.

EVERLASTING BOKO (NL) – am. Josef Hovorka
CHUCK NORRIS (D) – Zdeněk Škobis

14:00 Cena Relay 1 (1. odd.)

1
BÍLÁ

16000 Kč (7200 - 3680 - 2400 - 1600 - 1120)
Pro 3leté a starší klusáky se ziskem do 20000 Kč, 2180 m, autostart, zápisné: 640 Kč, přihlášek: 12

---

1 CHUCK NORRIS (D) **Stáj Viktoria** **Zdeněk Škobis** **2180 m**
3rv (Love You (F), 1999 - C'est la Vie (D), 2004 (Buvetier d'Aunou (F), 1989) Zdeněk Škobis
rekord: 0 zisk 0 Kč červenobílé svislé pruhy, bílá č.

Datum	Dráha	Poř.	SČ	Km čas	Vzdál.	Start	Jezdec	Kurz	Zisk v CZK
01.05.2014	LL	KE	--	23,5	2100	L	Zdeněk Škobis	--	

2 EVERLASTING BOKO (NL) **Trot Centre Alet** **am. Josef Hovorka** **2180 m**
3hd (Virgill Boko (NL), 2003 - Tilly Boko (ex Rae O Light) (CA), 2001 (Garland Lobell (US), 1981) Jindřich Klaubenschalk
rekord: 35,2 zisk 0 Kč modrý, červ. pruh bílé ruk., žlutá č.

Datum	Dráha	Poř.	SČ	Km čas	Vzdál.	Start	Jezdec	Kurz	Zisk v CZK
10.08.2013	CH	5	1	35,2	1670	A	Jindřich Klaubenschalk	30	0
21.07.2013	LL	KE	--	29,3	1600	L	Jindřich Klaubenschalk	--	

3 BOGDANKA (F) **MISHANO.COM** **am. Michaela Zemanová** **2180 m**
3ra (Pad d'Urzy (F), 2003 - Quodiva de Chamant (F), 2004 (Jam Pridem (F), 1997) Mykola Volf
rekord: 20,6c zisk 2 400 Kč červený, béžovočerv. ruk. a znak, bílá č.

Datum	Dráha	Poř.	SČ	Km čas	Vzdál.	Start	Jezdec	Kurz	Zisk v CZK
26.04.2014	CH	3	1	20,6c	1670	A	am. Michaela Zemanová	40	2 400
21.09.2013	CH	KE	--	24,0	1600	L	Mykola Volf	--	

4 RAPIDA (RU) **Sochor spol. s r.o.** **Elena Volf** **2180 m**
4hda (Power To Charm (US), 2000 - Radmila (RU), 1999 (Drew's Victory (US), 1991) Mykola Volf
rekord: 22,6 zisk 18 481 Kč zelený, červená šerpa , bílá č.

Datum	Dráha	Poř.	SČ	Km čas	Vzdál.	Start	Jezdec	Kurz	Zisk v CZK
26.04.2014	CH	1	4	22,6	1670	A	Elena Volf	23	7 200
13.03.2014	CH	KE	--	24,4	2180	L	Elena Volf	--	
30.09.2012	CMH	6		24,5	1600		Alexej P. Kolesnikov		
14.09.2012	RAM	DN			1600		Alexej P. Kolesnikov		0
02.09.2012	CMH	1		26,1	1600		Alexej P. Kolesnikov		366

5 BIKALA (F) **Sochor spol. s r.o.** **Mykola Volf** **2180 m**
3hda (Nahar de Beval (F), 2001 - Hermione d'Urzy (F), 1995 (Workaholic (US), 1982) Mykola Volf
rekord: 22,7c zisk 3 680 Kč červenomodrý, znak, bílá č.

Datum	Dráha	Poř.	SČ	Km čas	Vzdál.	Start	Jezdec	Kurz	Zisk v CZK
26.04.2014	CH	2	2	22,7c	1670	A	Mykola Volf	40	3 680
25.03.2014	CH	KE	--	24,9	2180	L	Mykola Volf	--	

6 QUICK PINE **J.O.Levín-Sládek&Partners** **Michal Kalčík** **2180 m**
4hda (Chips and Fish (US), 1996 - Queen Mum (D), 2002 (King Pine (US), 1992) Michal Kalčík
rekord: 21,4 zisk 13 520 Kč modrobílé pruhy a sedlo, modročerná č.

Datum	Dráha	Poř.	SČ	Km čas	Vzdál.	Start	Jezdec	Kurz	Zisk v CZK
26.04.2014	CH	5	6	21,4	1670	A	Michal Kalčík	45	1 120
08.12.2013	CH	6	6	23,7	1670	A	Filip Lajner	80	0
24.11.2013	CH	3	5	21,7	1670	A	Michal Kalčík	60	3 000
02.11.2013	CH	3	4	25,3	2180	A	am. Alena Čemusová	120	4 000
26.10.2013	CH	4	5	22,9	1670	A	Michal Kalčík	60	2 000

U koní č. 5 BIKALA (F) a č. 6 QUICK PINE žádali přihlašovatelé o druhou startovní řadu.

Druhý dostihový den Čeklusu otevře již tradičně dostih mladých koní. Chuck Norris si dnes odbude dostihový křest, ale jeho původ vzbuzuje respekt. Z pětice již startujících koní má nejkvalitnější osobní rekord Bogdanka, která minule po chybě nedlouho po startu ještě předvedla v cílové rovině pěkný finiš. O dvě sekundy pomaleji klusala ve druhém oddělení dostihu její tréninková kolegyně Bikala. Ta také udělala cvalovou chybu na počátku dostihu, ale poslední kolo seběhla v tempu 1:18,2 a v cíli zaostala jen o půl délky za vítěznou Rapidou. Rapida by znovu měla usilovat o stupeň vítězů. Dotovaná pozice by neměla minout spolehlivou Quick Pine. Everlasting Boko si svůj křest už odbyl loni v srpnu a očekáváme u něj zlepšení.

Náš tip: č. 5 BIKALA (F) – č. 4 RAPIDA (RU) – č. 3 BOGDANKA (F)

14:30 Cena Františka Šťastného (2. odd.) 2

Čestnou cenu vítězům dostihu předá pan František Šťastný. **TMAVĚ MODRÁ**
16000 Kč (7200 - 3680 - 2400 - 1600 - 1120)
Pro 3leté a starší klusáky se ziskem do 20000 Kč, 2180 m, autostart, zápisné: 640 Kč, přihlášek: 12

---

1 ODDS EAGLE ICEBERG **Stall Iceberg** **am. Martin Vlasák** **2180 m**
4thdv (Orlík (NL), 1997 - Otherwisemeadow (NL), 1997 (Keller Lobell (US), 1987) Ladislav Štípa
rekord: 0 zisk 0 Kč šedomodrý, bílá č.

Datum	Dráha	Poř.	SČ	Km čas	Vzdál.		Start	Jezdec	Kurz	Zisk v CZK
19.04.2014	LL	KE	--	26,1	1600	L		am. Martin Vlasák	--	
22.07.2013	LL	KE	--	28,0	1600	L		am. Martin Vlasák	--	

2 ELODIE VENUS (A) **FVE-Relay-JO Levín** **Michal Kalčík** **2180 m**
4hda (Carnarvon Hall (US), 1996 - Elinda (D), 1993 (Lindy's Crown (US), 1976) Michal Kalčík
rekord: 0 zisk 0 Kč modrobílé pruhy a sedlo, modročerná č.

Datum	Dráha	Poř.	SČ	Km čas	Vzdál.		Start	Jezdec	Kurz	Zisk v CZK
26.04.2014	CH	DC	1		1670	A		Michal Kalčík	60	0
20.04.2014	LEV	KE	--	24,0	2100	L		Michal Kalčík	--	

3 SARGON MISI **JK MISI Hartmanice** **Mykola Volf** **2180 m**
3hdv (Zoning America (I), 1996 - Sunshine Misi (CZE), 1998 (Scooter (S), 1981) Mykola Volf
rekord: 24,7 zisk 0 Kč červenomodrý, znak, bílá č.

Datum	Dráha	Poř.	SČ	Km čas	Vzdál.		Start	Jezdec	Kurz	Zisk v CZK
26.04.2014	CH	6	2	24,7	1670	A		Mykola Volf	50	0
01.09.2013	CH	KE	--	29,0	1600	L		Mykola Volf	--	

4 BEST WINNER (F) **Stáj Viktoria** **Zdeněk Škobis** **2180 m**
3hd (Coktail Jet (F), 1990 - Rifa Rainbow (F), 2005 (Kaisy Dream (F), 1998) Jindřich Klaubenschalk
rekord: 20,3 zisk 3 680 Kč červenobílé svislé pruhy, bílá č.

Datum	Dráha	Poř.	SČ	Km čas	Vzdál.		Start	Jezdec	Kurz	Zisk v CZK
26.04.2014	CH	2	5	20,3	1670	A		Zdeněk Škobis	28	3 680
27.09.2013	GRO	KE	--	20,9	2000	G		Guy Verva	--	

5 GOTIKA (RU) **Sochor spol. s r.o.** **Marina Volf2** **2180 m**
4vra (Triceptual (US), 2001 - Granj Fjejl (RU), 2006 (Fail As (S), 1994) Mykola Volf
rekord: 25,1 zisk 10 147 Kč zelený, černý slon , bílá č.

Datum	Dráha	Poř.	SČ	Km čas	Vzdál.		Start	Jezdec	Kurz	Zisk v CZK
13.03.2014	CH	KE	--	24,0	2180	L		Marina Volf2	--	
23.09.2012	CMH	3		25,1	1600			I. V. Chugunov		
13.07.2012	RAM	KE	--	34,8	1600			I. V. Chugunov	--	

6 BEN HURRY (F) **Stáj EURO-KOBERCE spol. s r.o.** **Filip Lajner** **2180 m**
3hd (Rolling d'Heripré (F), 2005 - Pisa (F), 2003 (Kaisy Dream (F), 1998) Alle J.M. Loman
rekord: 20,2 zisk 14 200 Kč černý, 2 oranžové svislé pruhy, bílá č.

Datum	Dráha	Poř.	SČ	Km čas	Vzdál.		Start	Jezdec	Kurz	Zisk v CZK
26.04.2014	CH	1	4	20,2	1670	A		am. Alle J.M. Loman	45	7 200
08.12.2013	CH	4	3	28,5	2180	A		am. Alle J.M. Loman	16	7 000
19.10.2013	CH	KE	--	21,9	2000	L		am. Alle J.M. Loman	--	

Druhé oddělení dostihu dává velké naděje na zopakování několik dní starého triumfu Benu Hurrymu, který si minule poradil s konkurencí stylem start-cíl. Tentokrát ale odstartuje ze druhé řady. Best Winner na něho v úvodu ztratil několik délek a pokud předvede lepší startovní moment, může zvítězit. O třetí místo by měla usilovat nová reprezentantka tochovického střediska Gotika. Ta sice loni neběhala, ale při svém jediném startu ve dvou letech zaběhla kilometrový čas 1:25,1, který tehdy v Moskvě stačil na třetí místo. O nižší placená umístění budou usilovat zatím jen jednou startující Sargon Misi a Elodie Venus. Velkou neznámou je polobratr Ocean Ala, Odds Eagle Iceberg, který bude mít dostihovou premiéru.

Náš tip: č. 4 BEST WINNER (F) – č. 6 BEN HURRY (F) – č. 5 GOTIKA (RU)

František Šťastný

V souvislosti s klusáckým děním v Polabí musíme připomenout dalšího z pracovitých lidí, kteří se na dostihovém provozu podíleli, a tím je právě František Šťastný.

Původním povoláním byl řezník, ale již od mládí tíhnul ke koním a často se jezdil dívat do stájí tehdejšího JZD Kostomlaty nad Labem. Zde se setkal s MVDr. Vladimírem Stehlíkem a ten ho nasměroval k Ladislavu Štípovi, který hledal posilu pro svou stáj. Dohodli se a František nastoupil do JZD Tuchoraz, aby byl koním blíže, psal se rok 1977. V té době právě osídlili boxy tenkrát ještě ze Sovětského svazu importované klisny Tirada, Arizona, Turel a hřebec Kapers, z Maďarska pak Teglas, Zsoldos a bělouš Seržant. Z počátku jezdil František jako amatér, později začal navštěvovat dálkově učiliště v Chuchli a v roce 1980 se vyučil jezdcem z povolání. Učitelem mu byl právě náš dnešní patron Ladislav Štípa, který ho do sportu zasvětil a naučil ho vše potřebné. V roce 1983 se tuchorazští koně přestěhovali na závodiště do Velké Chuchle a František změnil své působiště do JZD Kostomlaty, pro které připravoval koně dalších sedm let. S pádem železné opony JZD v Kostomlatech zaniklo, František Šťastný se osamostatnil a snad by ve sportu působil dodnes, kdyby nemusel svou aktivní činnost ukončit důsledkem úrazu. Na koně však nezanevřel a v roli diváka je častým návštěvníkem v pražské Chuchli.

Na které koně rád vzpomíná? „ Na Teglase, ten mě naučil. Byl jeden z prvních a nebyl zrovna jednoduchý. Samozřejmě nezapomenutelný je pro mě Flitige Sund – s ním jsem vyhrál St. Leger, když porazil Fidji Sund. Byl to moc dobrý kůň, jenže začal mít problémy se zády a to byl jeho konec. Pak Evita Sund, ta dokázala vyhrát 6x za rok.“

Na jaké období nejraději vzpomíná, nebo spíš které pokládá pro koně za nejšťastnější? „Bylo to období za Stehlíka, byly peníze a také se vyplácely dotace, bylo hodně koní a nová dráha, sport šel nahoru“.

Které z lidí nebo osobností pokládáte za důležité pro sport? „ No všechny ty, o kterých se nemluví - předsedy družstev, kteří se navzájem hecovali a kupovali lepší a lepší koně. Bez nich a bez koní by totiž nebyl sport a nebylo by co řešit“.

Flitige Sund (S) – vítěz Saint Leger 1992

15:00 Cena Milana Brynycha (1. odd.) 3

ŽLUTÁ

Čestnou cenu vítězům dostihu předá pan Milan Brynych.
16000 Kč (7200 - 3680 - 2400 - 1600 - 1120)
Pro 3leté a starší klusáky se ziskem do 55000 Kč, 1670 m, autostart, zápisné 640 Kč, přihlášek: 14

---

1 BOUKVA (F) **Sochor spol. s r.o.** **Mykola Volf** **1670 m**
3ra (Defi d'Aunou (F), 1991 - Padova (F), 2003 (Coktail Jet (F), 1990) Mykola Volf
rekord: 21,0 zisk 27 100 Kč červenomodrý, znak, bílá č.

Datum	Dráha	Poř.	SČ	Km čas	Vzdál.	Start	Jezdec	Kurz	Zisk v CZK
26.04.2014	CH	2	1	21,7	2180	A	Mykola Volf	17	4 600
19.04.2014	BRA	1	4	21,0	2140	A	Mykola Volf	28	22 500
21.09.2013	CH	KE	--	24,0	1600	L	Marina Volf2	--	

2 UN VOYOU DE BEAU (F) **Taxon Equistro** **am. Bedřich Novák** **1670 m**
6rv (Kitko (F), 1998 - Belle Beau (F), 1989 (Ruanito d'Arc (F), 1983) Bedřich Novák
rekord: 19,3 zisk 38 909 Kč červený, modrobílé ruk., bílá č.

Datum	Dráha	Poř.	SČ	Km čas	Vzdál.	Start	Jezdec	Kurz	Zisk v CZK
26.04.2014	CH	2	2	21,1	1670	A	am. Kateřina Bačeková	30	2 300
05.04.2014	BRA	4	2	19,3	2140	A	am. Bedřich Novák		3 000
08.12.2013	CH	DN	1		2180	A	Jaroslav Dobrovolný	20	0
24.11.2013	CH	DN	1		3225	A	am. Bedřich Novák	100	0
10.11.2013	CH	2	2	21,3	1670	A	am. Bedřich Novák	35	4 600

3 PAS SANS TOI **Sochor spol. s r.o.** **Elena Volf** **1670 m**
3hda (King Conch (S), 1989 - Pettite Privée (CZE), 2004 (Do The Trot (US), 1986) Mykola Volf
rekord: 22,1 zisk 41 250 Kč zelený, červená šerpa , bílá č.

Datum	Dráha	Poř.	SČ	Km čas	Vzdál.	Start	Jezdec	Kurz	Zisk v CZK
26.04.2014	CH	3	7	23,1	2180	A	Elena Volf	40	3 000
24.11.2013	CH	4	1	23,1	1670	A	Elena Volf	90	6 000
10.11.2013	CH	1	5	24,0	1670	A	Elena Volf	17	11 250
26.10.2013	CH	2	4	22,1	1670	A	Elena Volf	40	5 000
12.10.2013	CH	3	1	25,0	1670	A	Elena Volf	50	8 000

4 B VIJFENDERTIG (NL) **Stáj Květná** **Ivan Coufal** **1670 m**
6hda (Yzeren Hein (NL), 1981 - Laetitianora (NL), 1994 (Yankee Tornado (US), 1981) Ivan Coufal
rekord: 18,5 zisk 43 908 Kč modrožluté svislé pruhy, bílá č.

Datum	Dráha	Poř.	SČ	Km čas	Vzdál.	Start	Jezdec	Kurz	Zisk v CZK
07.09.2013	CH	DN	7		1670	A	am. Alle J.M. Loman	50	0
10.08.2013	CH	DN	3		2180	A	Filip Lajner	40	0
28.07.2013	BM	6	12	21,3	1900	A	am. Alle J.M. Loman	176	0
30.06.2013	BM	DN	7		1900	A	am. Alle J.M. Loman	355	0
22.06.2013	LL	KE	--	18,9	2100	L	Filip Lajner	--	

5 NORDSTURM (D) **FVE-Relay-JO Levín** **Monika Kalčíková** **1670 m**
5hdv (Baltic Bet (US), 1994 - Hyppinges Matilda (S), 1997 (Shibur (S), 1986) Michal Kalčík
rekord: 20,1 zisk 20 600 Kč žlutočerný, bílá č.

Datum	Dráha	Poř.	SČ	Km čas	Vzdál.	Start	Jezdec	Kurz	Zisk v CZK
26.04.2014	CH	4	5	26,7c	1670	A	Monika Kalčíková	25	1 600
08.12.2013	CH	DN	1		1670	A	Monika Kalčíková	120	0
24.11.2013	CH	3	2	24,1	1670	A	Monika Kalčíková	70	3 000
02.11.2013	CH	4	1	25,7	2180	A	Monika Kalčíková	60	2 000
26.10.2013	CH	6	2	21,5	1670	A	Michal Kalčík	40	0

6 VANCHO DE BA (F) **FVE-Relay-JO Levín** **Michal Kalčík** **1670 m**
5hdv (Sancho Panca (F), 1984 - Noda Josselyn (F), 2001 (Cygnus d'Odyssée (F), 1990) Michal Kalčík
rekord: 19,2 zisk 45 533 Kč modrobílé pruhy a sedlo, modročerná č.

Datum	Dráha	Poř.	SČ	Km čas	Vzdál.	Start	Jezdec	Kurz	Zisk v CZK
19.04.2014	BRA	5	5	19,2	2140	A	Monika Kalčíková		2 100
05.04.2014	BRA	DC	5		2140	A	Michal Kalčík		0
27.12.2013	BK	2	5	19,5	2000	A	Michal Kalčík	45	4 433
20.12.2013	BK	DN	4		2000	A	Michal Kalčík	37	0
11.12.2013	LEV	KE	--	22,2	2100	L	Michal Kalčík	--	

7 FASTINO **MISHANO.COM** **am. Michaela Zemanová** **1670 m**
5vrv (Vie Agra (US), 1997 - Fast Hammering (CZE), 1998 (Ex Hammering (S), 1979) Mykola Volf
rekord: 20,0 zisk 51 918 Kč červený, béžovočerv. ruk. a znak, bílá č.

Datum	Dráha	Poř.	SČ	Km čas	Vzdál.	Start	Jezdec	Kurz	Zisk v CZK
26.04.2014	CH	6	2	20,3	1670	A	am. Michaela Zemanová	120	0
24.11.2013	CH	6	1	21,8	1670	A	Elena Volf	100	0
02.11.2013	CH	2	3	21,4	1670	A	Mykola Volf	30	5 000
19.10.2013	CH	3	3	23,7	2180	A	Mykola Volf	50	3 000
05.10.2013	CH	6	7	21,2	1670	A	am. Michaela Zemanová	110	0

U koní č. 5 NORDSTURM (D), č. 6 VANCHO DE BA (F) a č. 7 FASTINO žádali přihlašovatelé o druhou startovní řadu.

První oddělení dostihu do 55.000 Kč zisku nemá jasného favorita. Přestože se jedná o dostih na krátké trati, největší šance mají tří koně francouzského chovu. V boji o první dotaci tak očekáváme Un Voyou de Beau, Vancho de Ba (ten zaznamenal loni na podzim na zdejší dráze na krátké trati sérii čtyř vítězství) a také talentovanou tříletou klisnu Boukvu. Jejich pozice by mohla ohrozit B Vijfendertig, která má ze všech účastníků dostihu nejkvalitnější osobní rekord. Mívala ale velmi často problémy s čistým klusem a ovladatelností, a v zimě změnila majitele a trenéra. O nižší dotované pozice by měli usilovat Pas Sans Toi a Fastino. Nordsturm minule chyboval a vychází spíše vzadu výsledkové listiny.

Náš tip: č. 6 VANCHO DE BA (F) - č. 2 UN VOYOU DE BEAU (F) - č. 1 BOUKVA (F)

Milan Brynych

Další z mnoha uspěšných jezdců lysolabské líhně, jeden ze tří dnešních patronů - Milan Brynych ve zkratce.

Ve třinácti letech začal docházet do jezdeckého oddílu Lysá nad Labem. V roce 1963 absolvoval svůj první parkur. Koncem šedesátých let přešel ke klusákům a svého prvního klusáckého vítězství dosáhl v sulce dvacetileté Kajuty v roce 1970, jímž zahájil své úspěšné období. Pod trenérem Dohalským dosáhl 2x na titul amatérského šampiona. Z tohoto období musíme vyzdvihout zejména dva koně, a to vraníka Prstýnka a z Rumunska dovezeného Stilata. V polovině osmdesátých let posílil Milan Brynych kostomlatskou partu kolem MVDr.Stehlíka a po boku Františků Šťastného a Charváta pokračoval ve své úspěšné kariéře zejména s jedinou dcerou z Ruska dovezeného Konnora (čistý Američan) Asií. Po revoluci se vrátil do Lysé nad Labem k trenéru Lajnerovi, kde dosáhl svého nejcenějšího vítězství. Dostal důvěru od trenéra Lajnera a se skvělou Perlou ovládl obě rozjížďky Ceny Gellérta. Ke konci kariéry pomáhá s koňmi své ženě Aleně Brynychové a měl velký podíl na úspěšném tažení jejich nejlepšího koně Air Hunta.

Perla s Milanem Brynychem vítězí v Ceně Gellérta (druhé místo Fidji Sund (S))

15:30 Cena Ladislava Štípy

4
ŽLUTÁ

Čestnou cenu vítězům dostihu věnuje a předá pan Ladislav Štípa
20000 Kč (9000 - 4600 - 3000 - 2000 - 1400)
Pro 3leté a starší klusáky se ziskem do 250000 Kč, 1670 m, autostart, zápisné 800 Kč, přihlášek: 7

---

1 MIKEILA ALET — **Trot Centre Alet** — **Jindřich Klaubenschalk** — **1670 m**

6hda (Zonina America (I), 1996 - Miss Osteo (CS), 1991 (New York Giant (US), 1979) — Jindřich Klaubenschalk

rekord: 17,6 zisk 127 821 Kč — červenomodrobílý, červená č.

Datum	Dráha	Poř.	SČ	Km čas	Vzdál.	Start	Jezdec	Kurz	Zisk v CZK
26.04.2014	CH	6	4	0,0c	1670	A	Patrik Jurkiewicz	30	0
08.12.2013	CH	4	4	22,3	1710	G	Jindřich Klaubenschalk	50	2 500
10.11.2013	CH	2	3	18,7	1670	A	Jindřich Klaubenschalk	23	5 000
02.11.2013	CH	2	1	18,4	1670	A	Jindřich Klaubenschalk	21	5 000
26.10.2013	CH	3	1	17,6	1670	A	Jindřich Klaubenschalk	60	8 000

---

2 DOUTJE (NL) — **Stáj EURO-KOBERCE spol. s r.o.** — **am. Alle J.M. Loman** — **1670 m**

4hda (Love You (F), 1999 - US Wowie (NL), 2002 (Frisian Dragon (US), 1988) — Alle J.M. Loman

rekord: 16,6 zisk 137 123 Kč — červenožlutý, červenožlutá č.

Datum	Dráha	Poř.	SČ	Km čas	Vzdál.	Start	Jezdec	Kurz	Zisk v CZK
26.04.2014	CH	3	6		1670	A	am. Alle J.M. Loman	30	3 000
16.01.2014	BM	6	7	19,2	1900	A	am. Alle J.M. Loman	74	2 760
16.11.2013	WOL	3	4	16,6	2100	A	am. Alle J.M. Loman	123	36 224
10.11.2013	CH	1	4	18,3	2180	A	Filip Lajner	35	27 000
02.11.2013	CH	1	1	17,0	1670	A	am. Alle J.M. Loman	13	9 000

---

3 PIRATE DE JOUR (I) — **FVE-Relay-JO Levín** — **Michal Kalčík** — **1670 m**

5hd (Coktail Jet (F), 1990 - Belle de Jour (I), 1998 (Passionnant (F), 1981) — Michal Kalčík

rekord: 15,8 zisk 175 066 Kč — modrobílé pruhy a sedlo, modročerná č.

Datum	Dráha	Poř.	SČ	Km čas	Vzdál.	Start	Jezdec	Kurz	Zisk v CZK
19.04.2014	BRA	2	5	15,8	1640	A	Michal Kalčík		6 900
27.12.2013	BK	2	4	17,9	2000	A	Michal Kalčík	24	4 433
20.12.2013	BK	2	5	17,4	2000	A	Michal Kalčík	20	4 433
28.11.2013	BK	2	6	18,8	2000	A	am. Franz-Josef Stamer	11	4 433
22.11.2013	BK	1	9	18,8	2000	A	Michal Kalčík	15	10 133

---

4 GENERÁL — **Stáj Květná** — **Ivan Coufal** — **1670 m**

7hd (V.G. Starsboy (SF), 1991 - Geisha (CZE), 1996 (Happy Crown (US), 1979) — Ivan Coufal

rekord: 16,5 zisk 223 600 Kč — modrožluté svislé pruhy, bílá č.

Datum	Dráha	Poř.	SČ	Km čas	Vzdál.	Start	Jezdec	Kurz	Zisk v CZK
26.04.2014	CH	2	4	17,5	2180	A	Ivan Coufal	40	4 600
19.04.2014	BRA	3	3	19,4	2140	A	Ivan Coufal		4 500
05.04.2014	BRA	5	3	16,6	1640	A	Ivan Coufal		2 100
05.10.2013	CH	5	3	21,0	1670	A	Ivan Coufal	90	0
21.09.2013	CH	4	4	23,0	2180	A	Ivan Coufal	80	2 000

---

5 SKYLINE (D) — **Vávra Chropyně** — **Zdeněk Vávra** — **1670 m**

10hda (Divinator (US), 1994 - Sheila Lobell (D), 1995 (Shogun Lobell (US), 1986) — Zdeněk Vávra

rekord: 15,4 zisk 223 947 Kč — žlutý, zelená šerpa, žlutá č.

Datum	Dráha	Poř.	SČ	Km čas	Vzdál.	Start	Jezdec	Kurz	Zisk v CZK
26.04.2014	CH	6	3	18,0	1670	A	Zdeněk Vávra	38	0
13.03.2014	MR	11	11	18,0	1640	A	Zdeněk Vávra	1836	0
08.12.2013	CH	4	2	18,6	1670	A	Zdeněk Vávra	35	2 000
24.11.2013	CH	1	4	17,0	1670	A	Zdeněk Vávra	90	9 000
02.11.2013	CH	4	2	18,4	1670	A	Zdeněk Vávra	55	2 000

---

6 KAREL CZ (A) — **dumrealit.cz** — **am. Alena Čemusová** — **1670 m**

9hdv (Castleton Magic (US), 1987 - Kanjer BD (NL), 1993 (Cobra Lobell (US), 1986) — Filip Lajner

rekord: 14,8 zisk 228 285 Kč — bílý, zelené sedlo a pruhy, bílá č.

Datum	Dráha	Poř.	SČ	Km čas	Vzdál.	Start	Jezdec	Kurz	Zisk v CZK
26.04.2014	CH	8	5	20,6	2180	A	Filip Lajner	100	0
14.04.2014	LL	KE	--	18,1	1600	L	Filip Lajner	--	
09.09.2012	SL	2	5	17,6	1700	A	Filip Lajner	30	5 750
25.08.2012	SL	4	2	23,6	1700	A	Filip Lajner		2 500
11.08.2012	SL	3	2	18,7	1700	A	am. Matteo Zaccherini		2 250

---

7 AADJE BOER (NL) — **Stáj Skree** — **Jaroslav Dobrovolný** — **1670 m**

7thd (Rise and Shine (NL), 1999 - Starlite Merc (S), 1994 (Spotlite Lobell (US), 1984) — Jaroslav Dobrovolný

rekord: 16,5 zisk 242 412 Kč — modrý, bílé sedlo a červ. svislé pruhy, bílá č.

Datum	Dráha	Poř.	SČ	Km čas	Vzdál.	Start	Jezdec	Kurz	Zisk v CZK
26.04.2014	CH	6	6	19,6	2180	A	Jaroslav Dobrovolný	100	0
08.12.2013	CH	2	3	18,5	1670	A	Jaroslav Dobrovolný	35	4 600
24.11.2013	CH	4	5	18,2c	1670	A	Jaroslav Dobrovolný	14	2 000
26.10.2013	CH	1	5	19,0	1670	A	Jaroslav Dobrovolný	15	9 000
19.10.2013	CH	1	3	20,4	2200	G	Jaroslav Dobrovolný	15	9 000

.

Velmi dobře obsazený dostih slibuje zajímavou podívanou. Sérii čtyř druhých míst (to poslední získal v sobotu v Bravanticích po boji s Ruby Blue) by mohl protrhnout Pirate de Jour, který si právě v Ostravě významně zlepšil osobní maximum. I přes minulý nevýrazný výkon patří na stupeň vítězů Doutje a velmi dobré výkony podává letos Generál. Skyline stabilně kluše v tempu 1:18,0 a při zlepšení může také atakovat třetí místo. Aadje Boer minule zklamal, ale musí s ním být počítáno. Ve vyrovnaném dostihu nelze odepisovat ani Karla CZ, který se po téměř dvou letech vrátil na dráhu, a Mikeilu Alet, která minule cválala.

Náš tip: č. 3 PIRATE DE JOUR (I) - č. 2 DOUTJE (NL) – č. 4 GENERÁL

Ladislav Štípa

Mezi koňmi strávil tento srdcový „koňák“ prakticky celý život, protože ke koním ho to táhlo již od dětství, zvláště pak, když se jako rodilý Brňák s rodiči přestěhoval do Prahy. Ve škole se skamarádil s Otakarem Grundem, později také jedním z aktivních účastníků klusáckého provozu a stal se díky němu pravidelným návštěvníkem dostihů. Být jen pasivním pozorovatelem mu však s přibývajícím věkem nestačilo a začal docházet nejdříve na jízdárnu Zahradnictví hl. města Prahy, později přímo na závodiště v Chuchli do stájí trenérů Hurbana a Šatry, kde jako amatér absolvoval několik rovinových dostihů (s bělkou Lukavou dokonce zvítězil).

Osudovou roli pro něj z klusáckého pohledu sehrálo setkání s Jiřím Šindlerem starším. Byl to právě on, kdo ho nasměroval ke klusákům. V sedle měl vzhledem ke své výšce a váze čím dál větší potíže, slovo dalo slovo a Jiří Šindler přivedl klusácky neznalého Štípu do tehdejšího JZD Tuchoraz, pro které připravoval koně celých 10 let. Psal se rok 1974 a prvními akvizicemi ve stáji, s kterými vstoupil do klusácké arény, byli Vilík a Singapur. K nim postupně přibývali další, z těch známých např. Kuvajt, Zsoldos, Teglas, Seržant, Prokaz, Konnor nebo Polux. V průběhu těchto let se také vyučil jezdcem z povolání a získal odbornost na povinném trenérském kurzu v Boskovicích. V polovině osmdesátých let spolupráci v Tuchorazi ukončil a po krátké pauze obnovil svou aktivní činnost v JZD Doubravčice. To už se blížil zlomový rok 1989 a pádem „železné opony“ se jako mnoho dalších osamostatnil, aby vstoupil do zcela nové etapy. Bylo to období velmi úspěšné a koně v jeho tréninku zapisovali úspěch za úspěchem, zejména pak naprosto výjimečná klisna Fidji Sund, která vedle Perly a Garela patřila neoddělitelně do hvězdného trojlístku dané doby.

Donedávna aktivní účastník dostihového provozu si dnes již sice užívá odpočinku, pravidelně však navštěvuje klusácké dostihy v Chuchli, působí v dostihové komisi a sleduje stále dění v zahraničí. Rovněž jemu položíme pár otázek.

Sledujete dění v zahraničí? Jakou roli podle Vás hraje v souvislosti s naší historií?
Dění v zahraničí mě zajímalo vždycky a sleduji ho dodnes, i když už pro mě nehraje profesně důležitou roli. Člověk se učí celý život. V zahraničí byli vždycky o něco napřed a my jsme tak měli možnost se od koho učit a dostat se dál, ať už to bylo za Československa nebo dnes. Všechno má v životě svůj smysl. Za Československa jsme se pravidelně zúčastňovali mezinárodního mítinku socialistických států v Berlíně-Karlshorstu. Pro nás to byla tehdy jediná možnost, jak porovnat síly s konkurencí a zároveň i získat nové zkušenosti a poznatky, či koupit nové vybavení, kterého byl tady nedostatek. Pro koně jsme jezdili nejdříve do Ruska nebo Maďarska, později do Rumunska, Německa a na přelomu 80. a 90. let dokonce do Švédska. Proč? Chtěli jsme se dostat dál, získat výkonnější koně, posílit náš chov novou krví, být prostě lepší a lepší. Nikdy bychom neměli "usnout na vavřínech", proto je pro nás velmi důležité sledovat všechno, co nás může postrčit kupředu, ať už jsou to nové tréninkové metody, moderní krevní linie či technické vybavení. Fandím každému, kdo využije možnosti a odjede do zahraničí za zkušenostmi. Já jsem to tenkrát neudělal, přestože jsem tu možnost měl, dodnes mě to mrzí a nikdy si to nepřestanu vyčítat.

Na jakou část Vaší kariéry rád vzpomínáte, které období považujete z Vašeho pohledu za „nejšťastnější“?
Bezesporu a bez velkého přemýšlení 80. a 90. léta. Sport měl v té době profesionální úroveň, byl finančně zajištěn z nezávislého zdroje a vládla dobrá organizace.

Bez jakých osobností si naši historii nedovedete představit – kdo by v ní podle Vás citelně chyběl a proč?
Samozřejmě Šindler, Kaplanové, Valouch, Dohalský, Grégr, Lajner… Jiří Šindler se do historie svým působením nesmazatelně zapsal. Otec a syn Kaplanové, hlavně otec Ota Kaplan dal po válce dohromady plemennou knihu a pomáhal při praktickém tréninku ve sportu, který se během války a po ní málem rozpadl. Společně s Jirkou Šindlerem se díky jejich úsilí a píli podařilo klusáky zachránit. Václav Dohalský – Vašek byl svého času jedním z těch pilířů sportu jako takového, později se stal po založení ČKA jejím uznávaným prezidentem. Valouch, Grégr a Lajner byli trenéři a "rajťáci", bez kterých by ta naše historie nebyla historie, jejich jména figurují snad ve všech tabulkách. Zásadním způsobem sportu pomohl MVDr. Vladimír Stehlík, který nechal na závodišti ve Velké Chuchli postavit klusáckou dostihovou dráhu, do ČR dovezl spoustu koní a posílil tím portfolio dostihové základny. Spolu s Ing. Abrahámem pak administrativně dotáhli do konce myšlenku založení samostatné klusácké autority, čímž vznikla Česká klusácká asociace. Ke konci devadesátých let a počátkem 21. století sportu významně pomohl financemi Jiří Balcar, pro mě má rovněž význam osobní, protože mi bez váhání poskytl azyl v době povodní.

Když srovnáte tréninkové metody ve svých začátcích a dnes, vidíte v nich nějaký rozdíl?
To určitě ano, vyvíjí se jako všechno. Já jsem byl v tomto směru svým způsobem průkopník. To ale nebylo z mé hlavy, souvisí to právě s tím zahraničím. V roce 1977 jsme byli v Moskvě na nákupu koní – přivezli jsme tenkrát Tirádu, Turel, Arizonu, Kaperse, Vatagu, Čajku a Nilvánu. Sledovali jsme tam kromě dostihů i trénink a mluvili s trenéry Kozlovem a Kreidinem o práci. To byli svého času jejich hvězdy. Rusové si už tenkrát vozili koně z Ameriky a s nimi převzali rovněž americký trénink, tzn. systematické heatové práce. Byli v určitém směru precizní, k některým koním jsme dostali kompletní kariéru a podrobně rozepsanou práci včetně časů. Na každém z nás bylo, jestli v ní budeme pokračovat nebo ne. Já jsem s koňmi ty práce začal chodit a byl jsem za blázna. Postupem času u nás heaty zdomácněly. Stejná anabáze následovala s importem prvních švédských koní a systémem „sedmistovek“. Dnes jsou v módě Francouzi a s nimi přichází zase jiná práce. Je to řečeno velmi obecně, základní principy jsou dané, ale musí se přizpůsobit konkrétním koním, neměli by se koně přizpůsobovat jakýmsi šablonám. Jinak když bych se měl vrátit k úplným začátkům, ten první klusácký základ jsem dostal u trenéra Valoucha v Tlumačově, kam mě vzal Jirka Šindler na soustředění.

Jak srovnáte v obecném měřítku období obrazně řečeno „včera“ a dnes, co k tomu řeknete?

K tomu bych se vyjadřovat ani nechtěl. Je to všechno relativní. Dříve jsme sice neměli tak výkonné koně, ale byly peníze, dobrá organizace a větší profesionalita. Lidé drželi pohromadě, panovala poměrně pohoda a legrace. Dnes vládnou peníze a jim se podřizuje všechno ostatní, takže k tomu ani není potřeba nic dodávat.

Připusťme možnost, že si můžete znovu vybrat – zvolíte si opět klusáky?

Určitě ano, ale určitě ne tady.

Český klusácký spolek
zal. 2012

Zsoldos (H)

Melodija (SU)

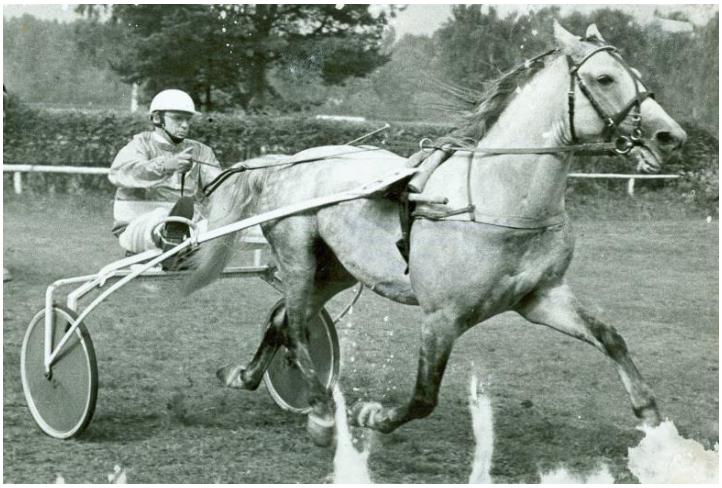

Erotik

Prokaz (SU)

<u>Tip k 5. dostihu:</u>
Dostih klusáků pod sedlem přivádí na start různorodou skupinu koní, která musela být postavena na mety. Peter Pan poslední tři starty neprohrál (naposledy zvítězil v sobotu v Ostravě v dostihu Trotteur Francais) a měl by bojovat o vítězství i nyní. Největší soupeře by měl nalézt v rychlé Roswithě Skal, kterou by měl vést známý cvalový jezdec Martin Laube, a vepředu očekáváme i Rudy Pierra. O nižší dotované umístění by měli usilovat Un Voyou de Beau a Jasan Teč. Big Heigerjen i přes výhodu základní mety vychází spíše vzadu výsledkové listiny.

Náš tip: č. 6 PETER PAN (F) – č. 4 ROSWITHA SKAL – č. 5 RUDY PIERRE (S)

16:00 Cena Sportbaru Střecha Chodov

5
ČERNÁ

10000 Kč (4500 - 2300 - 1500 - 1000 - 700)
Monté pro 5leté a starší klusáky, otevřený handicap, 1670 m, mety, zápisné 400 Kč, přihlášek: 6
(dostih je otevřený i pro jezdce s jednodenní licencí)

---

1 BIG HEIGERJEN (D) SŠDSaJ žk. Dagmar Grassingerová 1670 m

14thdv (LV Glory Bound (US), 1990 - Bicorette (D), 1981 (Speedy Count (US), 1961) Renata Pátková
rekord: 15,9 zisk 261 294 Kč bílý, dva červené pruhy, černá č.

Datum	Dráha	Poř.	SČ	Km čas	Vzdál.	Start	Jezdec	Kurz	Zisk v CZK
26.04.2014	CH	DD	5		1670	A	žk. Markéta Rysová	60	0
02.11.2013	CH	2	5	24,7	1670	A	Veronika Poršová	100	2 300
05.10.2013	CH	DD	9		2180	A	Veronika Poršová	200	0
07.09.2013	CH	8	8	26,0	1670	A	žk. Lukáš Procházka	500	0
27.10.2012	CH	4	6	27,1c	1670	A	žk. Lukáš Procházka	90	1 000

2 UN VOYOU DE BEAU (F) Taxon Equistro x 1680 m

6rv (Kitko (F), 1998 - Belle Beau (F), 1989 (Ruanito d'Arc (F), 1983) Bedřich Novák
rekord: 19,3 zisk 38 909 Kč červený, modrobílé ruk., x

Datum	Dráha	Poř.	SČ	Km čas	Vzdál.	Start	Jezdec	Kurz	Zisk v CZK
26.04.2014	CH	2	2	21,1	1670	A	am. Kateřina Bačeková	30	2 300
05.04.2014	BRA	4	2	19,3	2140	A	am. Bedřich Novák		3 000
08.12.2013	CH	DN	1		2180	A	Jaroslav Dobrovolný	20	0
24.11.2013	CH	DN	1		3225	A	am. Bedřich Novák	100	0
10.11.2013	CH	2	2	21,3	1670	A	am. Bedřich Novák	35	4 600

3 JASAN TEČ FVE-Relay-JO Levín x 1680 m

12thdv (Giorgio D (US), 1981 - Jennifer (CS), 1992 (Larabello (F), 1977) Michal Kalčík
rekord: 18,5 zisk 314 823 Kč fialový, bílá hvězda a nár., x

Datum	Dráha	Poř.	SČ	Km čas	Vzdál.	Start	Jezdec	Kurz	Zisk v CZK
26.04.2014	CH	4	7	22,3	1670	A	am. Jakub Ledvina	60	1 000
02.11.2013	CH	1	7	23,8	1670	A	am. Lukáš Bříza	30	4 500
19.10.2013	CH	5	1	24,7	2180	G	am. Jakub Ledvina	250	0
05.10.2013	CH	6	10	25,0	2180	A	am. Michaela Zemanová	110	0
07.09.2013	CH	6	9	23,0	1670	A	am. Michaela Zemanová	78	0

4 ROSWITHA SKAL Taxon Equistro x 1710 m

8thda (Crysta's Best (US), 1988 - Rotfeder (D), 1983 (Csinom Palkó (H), 1974) Bedřich Novák
rekord: 16,0 zisk 350 096 Kč červený, modrobílé ruk., x

Datum	Dráha	Poř.	SČ	Km čas	Vzdál.	Start	Jezdec	Kurz	Zisk v CZK
26.04.2014	CH	2	5	17,5	1670	A	am. Bedřich Novák	30	4 600
08.12.2013	CH	3	7	18,5	1670	A	am. Bedřich Novák	70	3 000
24.11.2013	CH	2	8	17,2	1670	A	am. Bedřich Novák	60	4 600
02.11.2013	CH	2	4	18,0	1670	A	am. Bedřich Novák	18	4 600
26.10.2013	CH	2	3	17,2	1670	A	Jaroslav Dobrovolný	60	10 000

5 RUDY PIERRE (S) Trot Centre Alet am. Zuzana Sahligerová 1710 m

9hdv (Dajuc (F), 1991 - Karola November (D), 1997 (Sugarcane Hanover (US), 1983) Jindřich Klaubenschalk
rekord: 16,2 zisk 413 751 Kč žlutý, modré rukávy a žluté nár., modrá č.

Datum	Dráha	Poř.	SČ	Km čas	Vzdál.	Start	Jezdec	Kurz	Zisk v CZK
26.04.2014	CH	5	6	17,9	1670	A	am. Zuzana Sahligerová	80	1 400
02.11.2013	CH	5	5	18,8	1670	A	am. Zuzana Sahligerová	130	1 400
19.10.2013	CH	5	7	18,9	1670	A	am. Zuzana Sahligerová	100	1 400
05.10.2013	CH	4	2	19,8	1670	A	Jindřich Klaubenschalk	70	2 000
21.09.2013	CH	1	2	19,7	1670	G	Jindřich Klaubenschalk	60	9 000

6 PETER PAN (F) FVE-Relay-JO Levín Elena Volf 1720 m

11thdv (Kaisy Dream (F), 1998 - Harmonie Castelets (F), 1995 (Sancho Panca (F), 1984) Michal Kalčík
rekord: 13,2 zisk 3 044 980 Kč zelený, červená šerpa , bílá č.

Datum	Dráha	Poř.	SČ	Km čas	Vzdál.	Start	Jezdec	Kurz	Zisk v CZK
05.04.2014	BRA	1	5	17,0	2140	A	Monika Kalčíková		27 000
08.12.2013	CH	1	2	24,5	2715	A	Monika Kalčíková	25	31 500
24.11.2013	CH	5	2	23,4	2715	A	Michal Kalčík	70	2 800
26.10.2013	CH	1	2	25,5	3760	A	Michal Kalčík	12	27 000
12.10.2013	CH	1	2	22,6	3225	A	Michal Kalčík	14	27 000

16:30 Cena Regenboog – Cena Relay 2 6

Čestnou cenu vítězům dostihu předají manželé Dvořákovi, majitelé stáje Veronika. **TMAVĚ ZELENÁ**
20000 Kč (9000 – 5000 – 4000 - 2000)
Pro 3leté a starší klusáky se ziskem od 1.1.2012 do 60 000 Kč, 2180 m, autostart, zápisné 1000 Kč, přihlášek: 5

---

1 IFETAYO (D) **Trot Centre Alet** **am. Alena Tvrzová** **2180 m**
7hda (Abano As (D), 1997 - Kasey (D), 1994 (Habsburger (D), 1984) Jindřich Klaubenschalk
rekord: 16,8 zisk 163 700 Kč červenobílý, bílá č.

Datum	Dráha	Poř.	SČ	Km čas	Vzdál.	Start	Jezdec	Kurz	Zisk v CZK
26.04.2014	CH	4	1	19,4	2180	A	am. Alena Tvrzová	40	2 000
23.03.2014	S	DN	4		1925	A	Jindřich Klaubenschalk	1019	0
07.03.2014	BK	7	3	20,9	2000	G	Jindřich Klaubenschalk	164	0
21.02.2014	BK	DN	4		2000	A	Jindřich Klaubenschalk	72	0
08.02.2014	LL	KE	--	20,8	2100	L	Jindřich Klaubenschalk	--	

2 REGENT **Veronika** **Mykola Volf** **2180 m**
8hdv (Ride The Bullit (S), 1992 - Regenboog (D), 1994 (Super Way (US), 1976) Mykola Volf
rekord: 16,8 zisk 175 066 Kč červenomodrý, znak, bílá č.

Datum	Dráha	Poř.	SČ	Km čas	Vzdál.	Start	Jezdec	Kurz	Zisk v CZK
26.04.2014	CH	1	1	17,4	1670	A	Mykola Volf	60	9 000
24.11.2013	CH	5	1	18,4	1670	A	Mykola Volf	45	1 400
02.11.2013	CH	3	1	18,1	1670	A	Mykola Volf	28	3 000
19.10.2013	CH	1	2	17,3	1670	A	Mykola Volf	23	9 000
12.10.2013	CH	4	4	20,2	2180	A	Mykola Volf	40	4 000

3 BUFFALO JOY (D) **FVE-Relay-JO Levín** **Michal Kalčík** **2180 m**
12hd (Castleton Magic (US), 1987 - Cheerina (D), 1989 (Keystone Voyager (US), 1980) Michal Kalčík
rekord: 15,7 zisk 339 283 Kč modrobílé pruhy a sedlo, modročerná č.

Datum	Dráha	Poř.	SČ	Km čas	Vzdál.	Start	Jezdec	Kurz	Zisk v CZK
26.04.2014	CH	7	4	18,2	1670	A	Michal Kalčík	78	0
08.12.2013	CH	5	4	18,8	1670	A	Michal Kalčík	70	1 400
24.11.2013	CH	6	7	18,7	1670	A	Michal Kalčík	50	0
02.11.2013	CH	1	3	17,8	1670	A	Michal Kalčík	50	9 000
19.10.2013	CH	4	4	22,2	2200	G	am. Alena Čemusová	60	2 000

4 NINO HAMMERING **Trot Centre Alet** **am. Klára Jelínková** **2180 m**
11hdv (Ex Hammering (S), 1979 - Nynke Frisia (NL), 1996 (On The Take (US), 1983) Jindřich Klaubenschalk
rekord: 15,6 zisk 532 237 Kč modrožlutý , modrá č.

Datum	Dráha	Poř.	SČ	Km čas	Vzdál.	Start	Jezdec	Kurz	Zisk v CZK
26.04.2014	CH	3	7	17,7	1670	A	am. Josef Hovorka	150	3 000
02.11.2013	CH	6	6	19,0	1670	A	am. Klára Jelínková	70	0
19.10.2013	CH	2	8	17,9	1670	A	am. Klára Jelínková	60	4 600
05.10.2013	CH	4	4	21,8	2200	G	am. Klára Jelínková	50	2 000
21.09.2013	CH	2	3	20,5	1670	G	am. Klára Jelínková	60	5 000

5 AIN'TSHES DIAMOND (D) **FVE-Relay-JO Levín** **Monika Kalčíková** **2180 m**
7čhdv (Yankee Matador (US), 1994 - Ain't She Nice (D), 1993 (Crown Sweep (US), 1984) Michal Kalčík
rekord: 16,1 zisk 152 484 Kč žlutočerný, bílá č.

Datum	Dráha	Poř.	SČ	Km čas	Vzdál.	Start	Jezdec	Kurz	Zisk v CZK
26.04.2014	CH	4	7		1670	A	Monika Kalčíková	100	2 000
28.11.2013	BK	6	8	20,2	2000	A	Michal Kalčík	195	0
22.11.2013	BK	6	1	20,6	2000	A	Michal Kalčík	145	0
10.11.2013	CH	3	5	21,6	1670	A	Monika Kalčíková	30	4 000
26.10.2013	CH	4	6	19,6	1670	A	Michal Kalčík	40	2 000

U koně č. 5 AIN´TSHES DIAMOND (D) žádal přihlašovatel o druhou startovní řadu.

Regent před necelými dvěma týdny vstoupil do sezóny výborným výkonem - vítězstvím ve velmi rychlém čase a patří mu za to role favorita dostihu. O druhé místo by se měli utkat Ifetayo a Nino Hammering, kteří se při letošním debutu také prezentovali slušnou formou. Zástupci levínského tréninkového střediska Buffalo Joy a Ain´tshes Diamond budou čekat na jejich zaváhání.

Náš tip: č. 2 REGENT – č. 1 IFETAYO (D) – č. 4 NINO HAMMERING

17:00 Cena Magistrátu hl. m. Prahy – Cena Fidji Sund

7
STŘÍBRNÁ

Čestnou cenu vítězům dostihu věnuje a předá pan Ladislav Štípa a slečna Alena Čemusová
30000 Kč (13500 - 6900 - 4500 – 3000 - 2100)
Pro 3leté a starší klusáky bez omezení. Koně se ziskem nad 500000 Kč + 20m, 2180 m, mety zápisné 1200 Kč, přihlášek:6

---

1 ANN MAGIC (A) — Stáj Skree — Jaroslav Dobrovolný — 2180 m

9hdv (Castleton Magic (US), 1987 - Ann Tribute (S), 1991 (Firm Tribute (US), 1985) — Jaroslav Dobrovolný
rekord: 14,3 zisk 308 431 Kč — modrý, bílé sedlo a červ. svislé pruhy, bílá č.

Datum	Dráha	Poř.	SČ	Km čas	Vzdál.	Start	Jezdec	Kurz	Zisk v CZK
19.04.2014	BRA	2	5	19,1	2140	A	Jaroslav Dobrovolný		6 900
05.10.2013	CH	2	5	18,6	1670	A	Jaroslav Dobrovolný	25	5 000
25.08.2013	Bad	8	4	20,5	2100	A	Jaroslav Dobrovolný	423	0
11.08.2013	Bad	7	9	18,4	2100	A	Jaroslav Dobrovolný	323	0
21.07.2013	Bad	8	8	18,8	2100	A	Jaroslav Dobrovolný	203	0

2 AGITA (A) — Vávra Chropyně 2 — Pavel Vávra — 2180 m

9hda (Castleton Magic (US), 1987 - Ann Lis (CZE), 1999 (Vanity Lobell (US), 1987) — Zdeněk Vávra
rekord: 14,4 zisk 336 194 Kč — žlutý, zelená šerpa a ruk., bílá č.

Datum	Dráha	Poř.	SČ	Km čas	Vzdál.	Start	Jezdec	Kurz	Zisk v CZK
26.04.2014	CH	6	1	19,4	1670	A	Pavel Vávra	100	0
19.04.2014	BRA	6	6	17,4	1640	A	Pavel Vávra		0
13.03.2014	MR	7	6	17,7	2140	A	Pavel Vávra	0	4 416
08.12.2013	CH	6	6	19,4	2180	A	Pavel Vávra	200	0
24.11.2013	CH	6	1	23,4	2715	A	Pavel Vávra	120	0

3 KAVALERIE (A) — Trot Centre Alet — am. Alena Tvrzová — 2180 m

8hda (Orlík (NL), 1997 - Kanjer BD (NL), 1993 (Cobra Lobell (US), 1986) — Jindřich Klaubenschalk
rekord: 16,0 zisk 464 152 Kč — červenobílý, bílá č.

Datum	Dráha	Poř.	SČ	Km čas	Vzdál.	Start	Jezdec	Kurz	Zisk v CZK
26.04.2014	CH	4	3	19,2	1670	A	am. Alena Tvrzová	70	3 000
08.12.2013	CH	2	5	19,3	1730	G	am. Alena Tvrzová	50	6 250
02.11.2013	CH	1	4	19,4	1690	G	am. Alena Tvrzová	40	13 500
19.10.2013	CH	2	5	20,6	2200	G	am. Alena Tvrzová	33	5 000
05.10.2013	CH	1	3	17,4	1670	A	am. Alena Tvrzová	30	9 000

4 BOB HARLEY (NL) — Stáj Viktoria — Zdeněk Škobis — 2180 m

6r (Love You (F), 1999 - Miss Harley (S), 1995 (Atom Knight (S), 1983) — Zdeněk Škobis
rekord: 14,9 zisk 495 280 Kč — červenobílé svislé pruhy, bílá č.

Datum	Dráha	Poř.	SČ	Km čas	Vzdál.	Start	Jezdec	Kurz	Zisk v CZK
19.10.2013	CH	5	3	20,4	2715	A	Zdeněk Škobis	33	0
21.09.2013	CH	2	4	15,6	1670	A	Vjačeslav Šamšurin	35	9 200
07.09.2013	CH	3	2	18,8	2180	A	Zdeněk Škobis	37	6 000
24.08.2013	CH	2	3	15,9	1670	A	Jindřich Klaubenschalk	35	6 900
28.07.2013	CH	1	1	16,7	1670	A	Zdeněk Škobis	22	13 500

5 CHARMING OREAU (NL) — Stáj EURO-KOBERCE spol. s r.o. — am. Alle J.M. Loman — 2200 m

5hda (Eilean Donon (US), 2001 - Oreau Hendrika (NL), 1997 (Buvetier d'Aunou (F), 1989) — Alle J.M. Loman
rekord: 14,8 zisk 587 572 Kč — červenožlutý, červenožlutá č.

Datum	Dráha	Poř.	SČ	Km čas	Vzdál.	Start	Jezdec	Kurz	Zisk v CZK
18.04.2014	BM	DN	6		1900	A	am. Alle J.M. Loman	37	0
02.01.2014	BM	1	11	16,7	1900	A	am. Alle J.M. Loman	17	77 280
08.12.2013	CH	1	1	17,6	2180	A	am. Alena Čemusová	14	18 000
24.11.2013	CH	1	4	18,9	2715	A	am. Alena Čemusová	13	27 000
10.11.2013	CH	1	3	17,6	2180	A	am. Alle J.M. Loman	13	135 000

6 NUCLEARE ORS (I) — FVE-Relay-JO Levín — Monika Kalčíková — 2200 m

7hd (Allison Hollow (US), 1994 - Bolsena Luis (I), 1998 (Bon Vivant (US), 1986) — Michal Kalčík
rekord: 13,3 zisk 1 488 348 Kč — žlutočerný, bílá č.

Datum	Dráha	Poř.	SČ	Km čas	Vzdál.	Start	Jezdec	Kurz	Zisk v CZK
26.04.2014	CH	2	6	19,1	1670	A	Monika Kalčíková	70	6 900
19.04.2014	BRA	5	2	17,3	1640	A	Monika Kalčíková		3 500
05.04.2014	BRA	5	1	17,0	2140	A	Michal Kalčík		3 500
24.11.2013	ANG	10	1		3125	G	Franck Nivard		0
01.11.2013	LAV	14	1	19,5	2850	G	Pierre-Edouard Mary		0

Hlavní dostih dnešního odpoledne změří síly dvojkových a jedničkových klusáků na střední trati. Jediným koněm, který bude vstupovat do sezóny, je derby-vítěz Bob Harley, který poprvé ve své kariéře odstartuje z mety. Velmi dobrý dostih zaběhl minule Nucleare ORS a navázat na svůj lednový výkon v Berlíně-Mariendorfu by měla Charming Oreau. Ta ale také poprvé v kariéře odstartuje z met. Z účastníků z první mety důvěřujeme Kavalerii, které se na metách daří a vstoupila do sezóny velmi dobře, a také Ann Magicovi, solidně rozběhanému v Ostravě. Podceňovat však nemůžeme ani minule nepříliš úspěšnou Agitu.

Náš tip: č. 5 CHARMING OREAU (NL) – č. 6 NUCLEARE ORS (I) – č. 3 KAVALERIE (A)

PRA HA
PRA GUE
PRA GA
PRA G
Praha sportovní

Fidji Sund (S)
Songcan (US) – Logik Sund (S), rekord 1:16,6

Famózní hnědka Fidji Sund byla do České republiky dovezena ze Švédska v roce 1991 jako tříletá klisna bez kariéry. Narodila se na farmě Eriksund chovateli Ellertu Larssonovi, jemuž se podařilo zkoncentrovat její krevní linii prostřednictvím otce Songcan ve druhé a třetí generaci na Floricana, čímž dal klisně do vínku její pozdější výjimečné schopnosti. Po pradědečkovi z matčiny strany Jaminovi, dvojnásobném vítězi Prix´d Amerique, zdědila Fidji Sund vytrvalost a stala se distančně všestranně výkonnou klisnou.

Svou dostihovou kariéru odstartovala vítězstvím v samém závěru tříletého roku na závodišti ve Velké Chuchli a ve svém tažení pokračovala v roce následujícím, když získala v nepřetržité řadě celkem devět vítězství.

Kromě jiného zvítězila v Jarní ceně čtyřletých, Ceně Vatagy, v první rozjížďce Ceny Gellérta a Podzimní ceně čtyřletých (Bratislava), St. Leger dokončila i přes zdravotní indispozici druhá za Flitigem Sund. V tehdy ještě Československém derby Fidji Sund nestartovala vzhledem k obavám majitele o její zdraví.

Fidji Sund byla velmi temperamentní klisna a práce s ní vyžadovala soustavnou pozornost. V důsledku zranění, které si díky svému temperamentu způsobila jako pětiletá, byla na chvíli poznamenána její kariéra a obrat k lepšímu nastal až koncem roku v Ceně Greyhounda, kde své soupeře s převahou převálcovala. Tím se následně ve svých šesti letech napevno usadila v naší elitní třídě, v rámci které spolu s Perlou a běloušem Garelem tvořila hvězdné trio své doby. Fidji Sund z nich byla nejmladší, měla tím pádem i nižší zisk a poskytovala tak svým sokům nedobrovolně výhodnější startovní pozici, přesto dokázala vytěžit ze 14-ti startů 4 vítězství, 7 druhých a 3 třetí místa. Do životní formy se dostala v druhé půli roku, kdy již své soupeře před sebe nepustila. V roce 1994 svými výkony získala celkové vítězství ve Zlatém okruhu a jako první se na vytrvalecké trati časem 1:19,9 (rekord mimochodem držela několik dalších let) dostala pod tehdy magickou hranici 1:20,0, když mnoha délkami lehce zvítězila v Ceně Senator Alana.

V sedmi letech byla Fidji Sund po své krátké, ale výkonnostně kvalitní dostihové kariéře, zařazena do chovu.

17:30 Cena MANGOLD FINANCE (2. odd.)

MANGOLD finance a. s.

8
HNĚDÁ

16000 Kč (7200 - 3680 - 2400 - 1600 - 1120)
Pro 3leté a starší klusáky se ziskem do 55000 Kč, 1670 m, autostart, zápisné 640 Kč, přihlášek: 14

---

1 LUCKY MONEY (D) — FVE-Relay-JO Levín — Michal Kalčík — 1670 m

5hdv (Look de Star (F), 1999 - Little Larceny (US), 1986 (Power Seat (US), 1980) — Michal Kalčík
rekord: 21,1 zisk 23 301 Kč — modrobílé pruhy a sedlo, modročerná č.

Datum	Dráha	Poř.	SČ	Km čas	Vzdál.		Start	Jezdec	Kurz	Zisk v CZK
26.04.2014	CH	6	2	27,7c	2180	A		am. Alena Čemusová	70	0
05.04.2014	BRA	DN	5		1640	A		Michal Kalčík		0
27.12.2013	BK	5	4	21,1	2000	A		Michal Kalčík	34	1 267
20.12.2013	BK	DN	6		2000	A		Michal Kalčík	68	0
28.11.2013	BK	2	9	21,1	2000	A		Michal Kalčík	50	5 700

2 DACE BEUCKENSWYK (NL) — Stáj Avals — Vjačeslav Šamšurin — 1670 m

4hda (Urban Beuckenswyk (NL), 2002 - Naja Beuckenswyk (NL), 1996 (Exito Frisiana (NL), 1987) — Vjačeslav Šamšurin
rekord: 20,0 zisk 33 400 Kč — červený, žluté svislé pruhy, červenobílá č.

Datum	Dráha	Poř.	SČ	Km čas	Vzdál.		Start	Jezdec	Kurz	Zisk v CZK
26.10.2013	CH	5	8	21,3c	1670	A		Vjačeslav Šamšurin	16	1 400
05.10.2013	CH	3	3	20,0	1670	A		Vjačeslav Šamšurin	30	3 000
21.09.2013	CH	3	4	21,9	2180	A		Elena Volf	30	3 000
07.09.2013	CH	2	1	20,0	1670	A		Elena Volf	20	4 600
24.08.2013	CH	1	3	21,5	1670	A		Elena Volf	30	9 000

3 KISSIN DYNAMITE (D) — FVE-Relay-JO Levín — Monika Kalčíková — 1670 m

6hda (Valley Guardian (US), 1994 - Kaiserpracht (D), 1989 (Keystone Voyager (US), 1980) — Michal Kalčík
rekord: 18,0 zisk 37 573 Kč — žlutočerný, bílá č.

Datum	Dráha	Poř.	SČ	Km čas	Vzdál.		Start	Jezdec	Kurz	Zisk v CZK
26.04.2014	CH	5	5	23,7	2180	A		Michal Kalčík	70	1 400
14.04.2014	LEV	KE	--	23,3	2100	L		Monika Kalčíková	--	
27.05.2013	BM	DN	5		1900	A		Michal Kalčík	989	0
18.05.2013	CH	KE	--	22,5	2180	L		Michal Kalčík	--	
17.09.2012	BM	7	6	18,8	1900	A		Michal Kalčík	997	0

4 GESY — Stáj Květná — Ivan Coufal — 1670 m

5hda (V.G. Starsboy (SF), 1991 - Gita (CZE), 1998 (Sabbath (CS), 1985) — Ivan Coufal
rekord: 20,8 zisk 42 650 Kč — modrožluté svislé pruhy, bílá č.

Datum	Dráha	Poř.	SČ	Km čas	Vzdál.		Start	Jezdec	Kurz	Zisk v CZK
05.04.2014	BRA	6	4	22,3c	2140	A		Ivan Coufal		0
08.12.2013	CH	3	5	21,4	1670	A		Ivan Coufal	80	3 000
24.11.2013	CH	2	5	22,9	1670	A		Ivan Coufal	70	4 600
10.11.2013	CH	DC	4		1670	A		Ivan Coufal	60	0
26.10.2013	CH	2+	7	20,8	1670	A		Ivan Coufal	85	3 800

5 GLIPTIKA (RU) — Sochor spol. s r.o. — Mykola Volf — 1670 m

4thda (Power To Charm (US), 2000 - Garsija (RU), 1993 (Sydney Lobell (US), 1984) — Mykola Volf
rekord: 21,1 zisk 45 000 Kč — červenomodrý, znak, bílá č.

Datum	Dráha	Poř.	SČ	Km čas	Vzdál.		Start	Jezdec	Kurz	Zisk v CZK
13.03.2014	CH	KE	--	21,7	2180	L		Mykola Volf	--	
04.11.2012	CMH	5	1	24,8	1600	A		S. N. Matveev		0
30.09.2012	CMH	4	1	23,9	1600	A		S. N. Matveev		95
14.09.2012	RAM	1		21,1	1600			S. N. Matveev		305
02.09.2012	CMH	5	1	25,1	1600	A		S. N. Matveev		0

6 VIKING CUB — Stáj Dobruský — am. Josef Dobruský — 1670 m

4hd (Chips and Fish (US), 1996 - Vanessa Tilly (S), 1995 (Vip Tilly (F), 1987) — Josef Dobruský2
rekord: 19,1 zisk 50 850 Kč — žlutý, bílé rukávy, bílá č.

Datum	Dráha	Poř.	SČ	Km čas	Vzdál.		Start	Jezdec	Kurz	Zisk v CZK
19.04.2014	BRA	9	6	23,8c	2140	A		am. Josef Dobruský		0
05.04.2014	BRA	5	7	21,5	2140	A		am. Josef Dobruský2		2 100
08.12.2013	CH	5	2	26,2c	2180	A		am. Josef Dobruský2	40	0
24.11.2013	CH	1	4	21,0	1670	A		am. Josef Dobruský2	23	9 000
10.11.2013	CH	6	7	26,0c	1670	A		am. Josef Dobruský	35	0

7 ONWARD ICEBERG — Stall Iceberg — am. Martin Vlasák — 1670 m

6hdv (Defiant One (US), 1985 - Otherwisemeadow (NL), 1997 (Keller Lobell (US), 1987) — Ladislav Štípa
rekord: 18,2 zisk 52 921 Kč — šedomodrý, bílá č.

Datum	Dráha	Poř.	SČ	Km čas	Vzdál.		Start	Jezdec	Kurz	Zisk v CZK
19.04.2014	LL	KE	--	24,5	1600	L		am. Martin Vlasák	--	
22.07.2013	LL	KE	--	24,0	1600	L		am. Martin Vlasák	--	
08.04.2012	BA	5	1	24,0	1700	L		am. Martin Vlasák	210	1 521
12.11.2011	CH	D	1		1670	A		am. Martin Vlasák	19	0
29.10.2011	CH	3	9	19,0	1670	A		am. Martin Vlasák	30	3 000

18:00 Cena FVE EMI ENERGY

FVE EMI ENERGY s.r.o.

9

SVĚTLE MODRÁ

20000 Kč (9000 - 4600 - 3000 - 2000 - 1400)

Pro 3leté a starší klusáky se ziskem do 125000 Kč, 2180 m, autostart, zápisné 800 Kč, přihlášek: 7

---

1 RADIUS (UA) **Sochor spol. s r.o.** **Elena Volf** **2180 m**

5rv (Quatre Juillet (F), 2004 - Rosaria du Tijas (F), 2005 (Defi d'Aunou (F), 1991) Mykola Volf

rekord: 18,9 zisk 62 092 Kč zelený, červená šerpa , bílá č.

Datum	Dráha	Poř.	SČ	Km čas	Vzdál.	Start	Jezdec	Kurz	Zisk v CZK
26.04.2014	CH	1	3	19,3	1670	A	Elena Volf	40	9 000
13.04.2014	MD	7	6	20,4	2100	A	Mykola Volf	2329	0
06.04.2014	S	DN	3		1926	A	Elena Volf	237	0
23.03.2014	S	7	3	24,2	1925	A	Elena Volf	156	0
02.11.2013	CH	4	4	20,3	1670	A	Elena Volf	25	2 000

2 ELISABETH **Trot Centre Alet** **am. Klára Jelínková** **2180 m**

6hda (Ride The Bullit (S), 1992 - Estell Skal (CZE), 1998 (Vanity Lobell (US), 1987) Jindřich Klaubenschalk

rekord: 19,4 zisk 79 747 Kč modrožlutý , modrá č.

Datum	Dráha	Poř.	SČ	Km čas	Vzdál.	Start	Jezdec	Kurz	Zisk v CZK
26.04.2014	CH	DN	9		1670	A	am. Josef Hovorka	110	0
08.12.2013	CH	4	3	22,4	1670	A	am. Klára Jelínková	80	2 000
24.11.2013	CH	3	3	20,3	1670	A	am. Klára Jelínková	78	3 000
10.11.2013	CH	1	4	22,9	2180	A	am. Klára Jelínková	28	9 000
02.11.2013	CH	3	2	20,1	1670	A	am. Klára Jelínková	90	4 000

3 ESPACE GIANT **Stáj Skree** **David Dobrovolný** **2180 m**

6hdv (New York Giant (US), 1979 - Evropa Osteo (CZE), 1993 (Killy Lobell (US), 1984) Jaroslav Dobrovolný

rekord: 19,6 zisk 89 400 Kč černý, modré ruk., bílá č.

Datum	Dráha	Poř.	SČ	Km čas	Vzdál.	Start	Jezdec	Kurz	Zisk v CZK
26.04.2014	CH	5	2		1670	A	David Dobrovolný	90	1 400
08.12.2013	CH	2	4	21,9	1670	A	Jaroslav Dobrovolný	35	5 000
24.11.2013	CH	2	4	20,1	1670	A	David Dobrovolný	30	4 600
02.11.2013	CH	2	3	19,6	1670	A	David Dobrovolný	40	5 000
07.09.2013	CH	1	4	21,2	1670	A	David Dobrovolný	35	9 000

4 BEAUTIFUL YANKEE (RU) **Sochor spol. s r.o.** **Mykola Volf** **2180 m**

3hda (Yankee Glide (US), 1994 - Breathtaking Tune (US), 2003 (Conway Hall (US), 1995) Mykola Volf

rekord: 17,7 zisk 91 998 Kč červenomodrý, znak, bílá č.

Datum	Dráha	Poř.	SČ	Km čas	Vzdál.	Start	Jezdec	Kurz	Zisk v CZK
26.04.2014	CH	1	1		1670	A	Mykola Volf	18	9 000
24.11.2013	CH	1	4	19,6	1670	A	Mykola Volf	11	27 000
14.10.2013	BM	1	8	18,3	1900	A	Mykola Volf	73	25 331
21.09.2013	CH	1	5	17,7	1670	A	Mykola Volf	11	9 000
07.09.2013	CH	1	4	18,3	1670	A	Mykola Volf	17	9 000

5 A SPEEDY BOY (F) **Stáj EURO-KOBERCE spol. s r.o.** **am. Alle J.M. Loman** **2180 m**

4hdv (Joker de Rozoy (F), 1997 - Pisa (F), 2003 (Kaisy Dream (F), 1998) Alle J.M. Loman

rekord: 16,4 zisk 97 828 Kč červenožlutý, červenožlutá č.

Datum	Dráha	Poř.	SČ	Km čas	Vzdál.	Start	Jezdec	Kurz	Zisk v CZK
18.04.2014	BM	8	1	17,3	1900	A	am. Alle J.M. Loman	229	0
05.04.2014	CH	KE	--	18,9	2180	L	am. Alle J.M. Loman	--	
10.08.2013	CH	4	6	20,9	1670	A	Filip Lajner	22	3 000
28.07.2013	BM	DN	10		1900	A	am. Alle J.M. Loman	22	0
17.06.2013	S	1	6	18,0	1925	A	am. Alle J.M. Loman	15	8 613

6 SCHANHAY (F) **Hippospol** **Lucie Dvořáková** **2180 m**

8hdv (Indy de Vive (F), 1996 - Miami Sun (F), 2000 (Viking Sun (F), 1987) Renata Pátková

rekord: 21,3 zisk 72 550 Kč bílý, 2 příčné červené pruhy, červ.hvězdy na ruk., červená č.

Datum	Dráha	Poř.	SČ	Km čas	Vzdál.	Start	Jezdec	Kurz	Zisk v CZK
26.04.2014	CH	DD	6		1670	A	Lucie Dvořáková	120	0
08.12.2013	CH	3	5	27,5	2180	A	žk. Denisa Klempířová	23	14 000
24.11.2013	CH	DN	6		3225	A	žk. Denisa Klempířová	200	0
10.11.2013	CH	6	8	24,1	2715	A	žk. Denisa Klempířová	300	0
02.11.2013	CH	3	6	24,8	1670	A	Šárka Průdková	50	1 500

7 STARBOY BN **FVE-Relay-JO Levín** **Michal Kalčík** **2180 m**

6b (Sabbath (CS), 1985 - Star Hammering (CZE), 1999 (Ex Hammering (S), 1979) Michal Kalčík

rekord: 18,1 zisk 123 065 Kč modrobílé pruhy a sedlo, modročerná č.

Datum	Dráha	Poř.	SČ	Km čas	Vzdál.	Start	Jezdec	Kurz	Zisk v CZK
26.04.2014	CH	2	3		1670	A	Michal Kalčík	90	4 600
05.04.2014	BRA	3	3	19,1	2140	A	Michal Kalčík		4 500
10.11.2013	CH	DN	2		1670	A	am. Bedřich Novák	60	0
26.10.2013	CH	DN	5		1670	A	am. Bedřich Novák	80	0
19.10.2013	CH	DN	3		2180	A	am. Bedřich Novák	110	0

U koně č. 6 SCHANHAY (F) žádal přihlašovatel o druhou startovní řadu.

Tip k 8. dostihu:
Spolehlivé výkony podávala v předchozím roce, s výjimkou posledního startu, Dace Beuckenswyk, a může tak dnes navázat na své loňské výsledky. V případě čistého absolvování dostihu patří na přední pozice pro zdravotní indispozici svého trenéra jezdecky přeobsazený Viking Cub a vysoko by měla zamířit i poprvé v Česku startující Gliptika. Klisna sice jako tříletá neběhala, ale ve dvou letech zvítězila na Ramenskom závodišti v kilometrovém tempu 1:21,1 a mimo to se ještě pravidelně umísťovala na tabuli. Bez dotovaného výsledku by neměly odejít Gesy a Kissin Dynamite. Velkou neznámou je Onward Iceberg, který se vrací do dostihového dění po dvou letech. Lucky Money musí k zisku nižší dotované pozice přejít dostih bez chyby.

Náš tip: č. 2 DACE BEUCKENSWYK (NL) – č. 5 GLIPTIKA (RU) – č. 6 VIKING CUB

Tip k 9. dostihu:
Velmi zajímavý dostih uzavře druhý dostihový den na chuchelské dráze. Loňský nejlepší dvouletý klusák Beautiful Yankee vstoupil do sezóny snadným vítězstvím a i v obměněné sestavě koní bude favoritkou dostihu. Velmi zajímavým koněm je také Francouz A Speedy Boy, který sice zatím nemá moc absolvovaných startů, ale jako dvouletý byl schopný zaběhnout čas 1:16,4 a před třemi týdny vyklusal v Mariendorfu tempo 1:17,3. Velmi dobře si letos také počíná po změně působiště Starboy BN, a to na krátké i střední trati. Pro dotované umístění míří minulý vítěz Radius a Espace Giant. Elisabeth minule chybovala, ale při koncentrovaném výkonu může bojovat o nižší placenou příčku. Schanhay je v této společnosti outsiderem.

Náš tip: č. 4 BEAUTIFUL YANKEE (RU) – č. 5 A SPEEDY BOY (F) – č. 7 STARBOY BN

---

6. dostih – Cena Regenboog
V sobotu 3. května se dožila ve výborné kondici 20 let Regenboog (Super Way – Apocalypse Now). Vítězka 12 dostihů absolvovala v dostihové kariéře 94 startů a v pěti letech si utvořila osobní rekord 1:18,3. Regenboog je také matkou dalšího reprezentanta stáje Veronika manželů Dvořákových Regenta, vítěze osmi dostihů s rekordem 1:16,8. Regenboog tráví svůj „důchodový věk“ spokojeně ve velkých výbězích tochovického tréninkového střediska.

František Šťastný

Exita Sund (S)

Teglas (H)

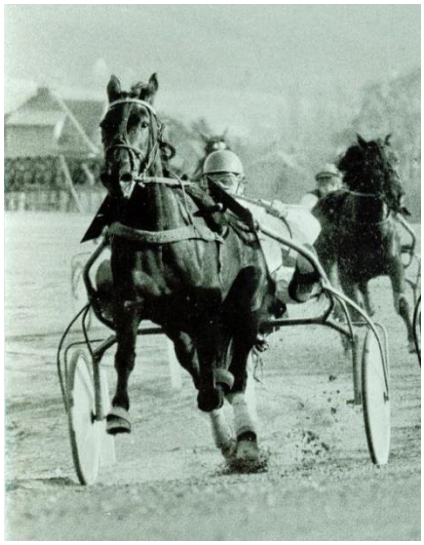

Flitige Sund (S)

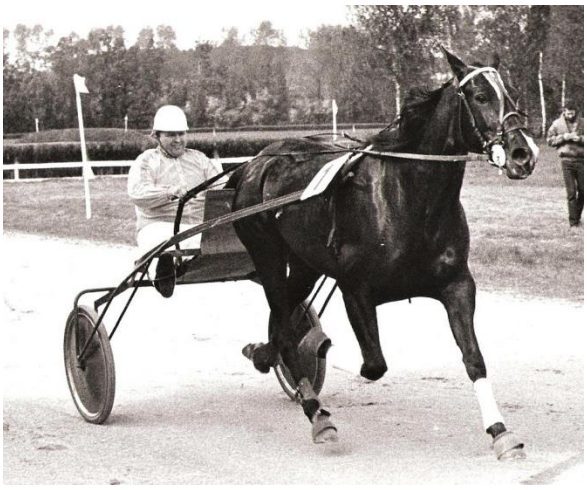

Vega

Evita Sund (S)

Milan Brynych

Kajuta

Ing. S. Waksmundský

Asie

Stilat

Prstýnek

Paket

MVDr. Vladimír Stehlík, František Charvát, Milan Brynych a Jiří Vorlíček

---

Delegační listina na sobotu 8. května 2014:
Předseda Dostihové komise: Ing. Petr Malík
Členové Dostihové komise: Hana Pancová, Ing. Leona Pokorná
Startér: Josef Kotouč
Asistent startéra/obsluha čísel: Dagmar Skopalová
Tajemník: Veronika Pokorná
Cílový rozhodčí: Ing. Miroslav Steimar
Komentátor: Bc. Michal Palkovský
Obsluha cílové kamery: Vít Malát
Lékařská služba: Pragomedika s.r.o. – MUDr. Karel Geipl (603/825 282)
Veterinární služba: MVDr. Zdeněk Krupil (602/321 366), MVDr. Barbora Schillová (604 536 478)
Zmocněnec pořadatele pro komunikaci s DK a ČKA: Eva Kadlecová (608 880 468)

Tento Dostihový program vznikl ve spolupráci s panem Gabrielem Petríkem, provozovatelem obsáhlé klusácké databáze www.trotdb.info.
Tento web umožňuje vyhledávání informací o výsledcích klusáckých dostihů konaných na Slovensku, v Česku a v Polsku. Například výsledky klusáckých dostihů z Česka je možné vyhledat od roku 1996.
Český klusácký spolek tímto panu Petríkovi děkuje za ochotu a výbornou spolupráci při tvorbě tohoto Dostihového programu.

Trotting Database
www.trotdb.info

inmedio

57 prodejen v metru

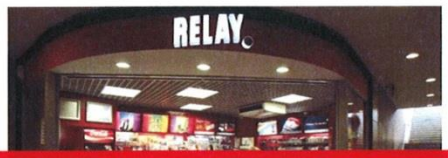

79 prodejen na nádražích ČD

Prodejny tisku, tabáku, občerstvení a doplňkového sortimentu po celé České republice

33 prodejen na ulicích a v nákupních centrech

8 prodejen na letišti Praha Ruzyně

RELAY

Dostihový program, vydává Český klusácký spolek, Na Vinobraní 3199/56, 106 00 Praha 10
e-mail: ceklus@seznam.cz, www.ceklus.cz. Neprochází redakční ani jazykovou úpravou.
Redakce: Alena Čemusová, JUDr. Klára Jelínková, Gabriel Petrík, Alena Tvrzová, Ing. Michaela Zemanová.
Fotografie: Alena Tvrzová, archiv Trot Centre Alet, Ladislav Štípa, František Šťastný a Milan Brynych