Dostihový program

Cena Magistrátu hl. m. Prahy - Cena Jiřího Voříška

Dostihové závodiště Praha 5 - Velká Chuchle, neděle 15.06.2014 od 14 hod

PRA HA
PRA GUE
PRA GA
PRA G

Český klusácký spolek
zal. 2012

Charming Oreau (NL)
vítězka Memoriálu Václava Dohalského

4

Bikala (F) – Mykola Volf

Starboy BN – Michal Kalčík

Colet la Brousse (NL) – Jaroslav Dobrovolný

Ifetayo (D) – am. Alena Tvrzová

Bob Harley (NL) – Zdeněk Škobis

Gesy – Ivan Coufal

Ben Hurry (F) – am. Alle Loman

Třetí dostihový den patřil derby-vítězům, kromě loňské vítězky se dokázal prosadit i Bob Harley Charming Oreau je zpět v plném lesku – zvítězila ve druhém díle Pražského okruhu

* Cena Magistrátu hl. m. Prahy - Memoriál Václava Dohalského pro Charming Oreau a Alle Lomana * Busby Chartouche a Sir Viking při letošní pražské premiéře statečně vzdorovali * Bob Harley se Zdeňkem Škobisem po deseti měsících opět triumfoval – dokonce v nejrychlejším letošním kilometrovém tempu 1:15,2 * Starboy BN znovu dominoval, tentokrát v novém osobním rekordu * První společné vítězství klasické hrdinky Ifetayo a am. Tvrzové * Dalším dvojnásobným vítězem pražské sezóny je tříletý Ben Hurry * Favoritům se většinou nedařilo * Dvě jezdecká a trenérská vítězství Alleho Lomana *

Také další dostihový den pod vedením Českého klusáckého spolku přinesl vzpomínku na legendy tuzemského sportu. Letos již uplynulo deset let od úmrtí trenéra, jezdce a prezidenta České klusácké asociace Václava Dohalského, jehož jméno se objevilo v názvu hlavního dostihu patřícího do celoročního seriálu Pražského okruhu. Mezi výrazné postavy patřil i Václav Hejňák, jehož manželka Věra a dcera Alice se zhostily úlohy předávání čestných cen nejen v hlavním dostihu, ale samozřejmě též v Memoriálu Václava Hejňáka a Ceně Iubita.

Na startu ***Ceny Magistrátu hl. m. Prahy – Memoriálu Václava Dohalského*** se objevilo komorní pole pěti koní. Poprvé letos přijel na českou dráhu Busby Cartouche, jemuž připadla role favorita dostihu. Počítalo se ale také s koncentrovanějším výkonem Charming Oreau a z dvojice reprezentantů stáje Viktoria byl preferovanější Vade Mecum. Výsledek dostihu byl v podstatě rozhodnutý již na startu, kdy poslal Alle Loman do vedení Charming Oreau. Její tempo akceptoval jen druhý Busby Cartouche, zatímco zbývající tři koně klusali s větším odstupem za nimi. V cíli se ještě pokusil na klisnu zaútočit Busby Cartouche, ale ta si již nenechala vítězství vzít a o čtvrt délky triumfovala v kvalitním čase 1:16,3 na střední trati. Třetí nakonec dorazil do cíle podceňovanější z reprezentantů stáje Viktoria United des Obeaux, jeho odstup od vítězky ale byl již 19 délek. Charming Oreau tak získala své 16. vítězství. Fantastickou formu měla od loňského října do letošního ledna, kdy vyhrála sedm dostihů v řadě, ale její další dva starty v dubnu a květnu skončily diskvalifikací. Teď se ale zdá, že Charming Oreau je zpět v plné parádě…

Další pěkný souboj v cílové rovině byl k vidění v ***Ceně Iubita***, kde nebyl překvapivě favoritem Sir Viking, ale letos již v Praze vítězná čtyřletá Doutje. Sir Viking, v jehož sulce musel nahradit Davida Dobrovolného majícího ruku v sádře jeho otec Jaroslav, přešel očekávaně po startu do čela. Při prvním probíhání cílovou rovinou se k němu dostal Rudy Pierre, a vyprovokoval tak zrychlení tempa, které se projevilo na kvalitním čase vítěze. Půl kola před cílem výrazně zrychlil Bob Harley a dokonce ještě před obloukem přešel do vedení. V cílové rovině pak na ryzáka vedeného svým majitelem a trenérem Zdeňkem Škobisem zaútočil Sir Viking a ve strhujícím souboji prohrál jen o nos. Derby-vítěz ze sezóny 2012 Bob Harley tak zvítězil opět po deseti měsících a oba první koně v cíli se mohou pochlubit nejrychlejšími dosaženými tempy v letošním roce na pražské dráze – 1:15,2. Třetí místo patřilo Kavalerii, zatímco favorizovaná Doutje přišla o naděje cváláním půl kola před cílem.

Dalším favoritem stáje Eurokoberce s.r.o. byl čtyřletý A Speedy Boy v ***Memoriálu Václava Hejňáka***, ale stejně jako Doutje prognózy nenaplnil. Tempa v dostihu se chopila Mikeila Alet a bohužel ještě před posledním okruhem přišel dostih o cválající Ain´tshes Diamonda a No-Shpu, kteří byli diskvalifikováni. Po výběhu na protilehlou rovinu přešel snadno do vedení bělouš Starboy BN s Michalem Kalčíkem a dále již soupeřili jen s časem. Ten se nakonec zastavil na hodnotě 1:17,9, což je nový rekord zástupce stáje FVE-Relay-J.O. Levín. Dvanáct délek za běloušem dorazila do cíle Mikeila Alet, s odstupem před matným A Speedy Boyem.

Do čtveřice byl dalším favorizovaným zástupcem tréninkového střediska Rozkoš tříletý Ben Hurry v ***Ceně Sportbaru Střecha Chodov***, jemuž ale mohla stát v cestě minule trenérem Coufalem dobře prezentovaná B Vijfendertig. Tehdy ale šestiletá hnědka klusala v průběhu dostihu třetí až čtvrtou stopou a stejnou taktiku zvolil její trenér a jezdec i tentokrát. Ben Hurry měl ostrý start, díky kterému si vydobyl několika délkový náskok na soupeře hned na začátku a natáhl pole do dálky. Poněkud nezajímavý dostih oživila v cílové rovině B Vijfendertig, která se k synovi Rolling d´Heripre přibližovala každým metrem, ale nakonec zůstala o téměř dvě délky druhá. Třetí Pas Sans Toi dorazila do cíle s velkým mankem za nimi. Ben Hurry se tak začlenil mezi skupinu letošních dvojnásobných pražských vítězů.

Dalšího vylepšení osobního kilometrového výkonu se dočkal také vítěz ***Ceny Mangold Finance***, tedy dostihu konaného v maximálním poli deseti koní. Hlavním protagonistou zkoušky se stal Onward Iceberg v sulce s Martinem Vlasákem, kteří udávali od startu tempo před Alpro Tečem a Colet la Brousse. Do cílové roviny zavedl pole s pěti-délkovým náskokem Onward Iceberg, ale v cílové rovině výrazně zrychlila reprezentantka stáje Skree Colet la Brousse a pod vedením Jaroslava Dobrovolného nakonec o půl délky triumfovala v čase 1:18,6. Na druhé místo se ještě před Onwarda dostala spolu-favoritka dostihu Samba Teč. Nedaleko čtvrtý byl i další favorit dostihu Radius.

Favoritem ***Ceny Relay 2*** určené především starším klusákům byl Nino Hammering. Ten za to vzal pod vedením své majitelky am. Jelínkové pořádně již od startu a diktoval tempo pěti soupeřům. Ve druhém kole si postupně lepšila pozici dostih vzadu zahajující Ifetayo, která se dostala půl kola před cílem na druhé místo. V cílové rovině stále vedl Nino Hammering, ale útočila na něho dvojice soupeřů. Ifetayo, naposledy vítězně prezentovaná v říjnu 2011 v Saint Legeru, se pod vedením Aleny Tvrzové dostala do vedení v polovině reklamních tabulí a triumfovala o čtvrt délky v kvalitním čase 1:17,9. Půl délky za druhým Ninem dorazil do cíle Buffalo Joy.

Závěrečná ***Cena Relay 1*** měla být šancí pro Premium Editiona navázat na své předchozí prvenství, ale bohužel dostih o svého favorita přišel již na startu, stejně jako o další účastnici Kissin Dynamite. Taktovky se chopil Jaroslav Dobrovolný v sulce Couragelabrousse. Půl kola před cílem se přes něho nejprve dostala Rapida a po ní také Gesy. Svěřenkyně Ivana Coufala zaútočila na letošní dvojnásobnou vítězku Rapidu před cílem a nakonec ji o půl délky porazila. S pěti-délkovým odstupem sledoval jejich boj třetí Couragelabrousse.

Nejnižší zisková třída, ***Cena FVE EMI Energy***, měla velkou favoritku v dosud vždy cválající Bikale, pokaždé však ještě dokázala být druhá. Od startu udal tempo polobratr Ocean Ala - Odds Eagle Iceberg, sledován Bikalou a Gotikou. Tochovická dvojice přes lídra přešla půl kola před cílem. Vedení se ujala Bikala, která roli favoritky tentokrát zvládala dokonale a zvítězila před stájovou kolegyní Gotikou o dvě a půl délky. Na třetí místo se v cílové rovině posunul před Odds Eagle Iceberga Aladin Fab.
Jediným dvojnásobným vítězem třetího klusáckého odpoledne na chuchelském závodišti se stal Alle Loman, který si připsal dvě prvenství do jezdeckého i trenérského šampionátu. Výsledky dostihů a videa najdete na www.ceklus.cz. (zem)

Říká se, že nikdy není pozdě... Dlouholetý chovatel klusáků a majitel dostihové stáje JK Misi Hartmanice JUDr. Milan Šíma totiž oslavil v pondělí 9. června své 66. narozeniny vůbec první jízdou v sulce.

Tip k 1. dostihu:
Dostih začínajících klusáků byl pro velký zájem o účast rozdělený na dvě oddělení a právě první z nich otevře čtvrtý letošní dostihový den Čeklusu. Mezi sedmi účastníky má nejlepší osobní rekord Bogdanka, pro kterou ale minulý dostih skončil krátce po startu a půjde u ní především o klidné absolvování dostihu. Pokud se to povede, neměla by na stupních vítězů chybět. Z již rozběhaných koní by mohl usilovat o vítězství Sargon Misi, který dosud neměl problémy s čistým klusem. V případě, že se jim podaří projít dostihem čistě, by neměli v boji o dotaci chybět ani Elodie Venus a Chuck Norris. Everlasting Boko minule „nestihl distanc“. Zvědavi budeme na dostihové premiéry Euforie, polosestry Doutje, a Kevina Kuranyiho, který měl na dráze v Německu tři „polosourozence“ s rekordem 1:15 – 1:16.

Náš tip: č. 7 BOGDANKA (F) - č. 6 SARGON MISI – č. 2 CHUCK NORRIS (D)

14:00 Cena Relay 1 (1. odd.)

1

16000 Kč (7200 – 3680 – 2400 – 1600 – 1120) BÍLÁ

Pro 3leté a starší klusáky se ziskem do 10000 Kč, 2180 m, autostart, zápisné: 640 Kč, přihlášek: 13

---

1 KEVIN KURANYI (D) **FVE-Relay-JO Levín** **Michal Kalčík** **2180 m**

4hd (Pablo As (D), 1999 - Katjana As (D), 1996 (Armbro Goal (CA), 1985) Michal Kalčík

rekord: 0 zisk 0 Kč modrobílé pruhy a sedlo, modročerná č.

Datum	Dráha	Poř.	SČ	Km čas	Vzdál.	Start	Jezdec	Kurz	Zisk v CZK
08.06.2014	LEV	KE	--	25,8	1600	L	Michal Kalčík	--	

2 CHUCK NORRIS (D) **Stáj Viktoria** **Zdeněk Škobis** **2180 m**

3rv (Love You (F), 1999 - C'est la Vie (D), 2004 (Buvetier d'Aunou (F), 1989) Zdeněk Škobis

rekord: 0 zisk 0 Kč červenobílé svislé pruhy, bílá č.

Datum	Dráha	Poř.	SČ	Km čas	Vzdál.	Start	Jezdec	Kurz	Zisk v CZK
24.05.2014	CH	DC	2		1670	A	Zdeněk Škobis	55	0
08.05.2014	CH	DC	1		2180	A	Zdeněk Škobis	40	0
01.05.2014	LL	KE	--	23,5	2100	L	Zdeněk Škobis	--	

3 EVERLASTING BOKO (NL) **Trot Centre Alet** **am. Josef Hovorka** **2180 m**

3hd (Virgill Boko (NL), 2003 - Tilly Boko (ex Rae O Light) (CA), 2001 (Garland Lobell (US), 1981) Jindřich Klaubenschalk

rekord: 35,2 zisk 0 Kč modrý, červ. pruh bílé ruk., žlutá č.

Datum	Dráha	Poř.	SČ	Km čas	Vzdál.	Start	Jezdec	Kurz	Zisk v CZK
08.05.2014	CH	DD	2		2180	A	am. Josef Hovorka	70	0
10.08.2013	CH	5	1	35,2	1670	A	Jindřich Klaubenschalk	30	0
21.07.2013	LL	KE	--	29,3	1600	L	Jindřich Klaubenschalk	--	

4 EUFORIA (NL) **Stáj EURO-KOBERCE spol. s r.o.** **Filip Lajner** **2180 m**

3hda (Muscles Yankee (US), 1995 - US Wowie (NL), 2002 (Frisian Dragon (US), 1988) Alle J.M. Loman

rekord: 0 zisk 0 Kč červenožlutý, bílá č.

Datum	Dráha	Poř.	SČ	Km čas	Vzdál.	Start	Jezdec	Kurz	Zisk v CZK
08.12.2013	CH	KE	--	24,6	1670	L	Filip Lajner	--	

5 ELODIE VENUS (A) **FVE-Relay-JO Levín** **Monika Kalčíková** **2180 m**

4hda (Carnarvon Hall (US), 1996 - Elinda (D), 1993 (Lindy's Crown (US), 1976) Michal Kalčík

rekord: 26,0 zisk 0 Kč žlutočerný, bílá č.

Datum	Dráha	Poř.	SČ	Km čas	Vzdál.	Start	Jezdec	Kurz	Zisk v CZK
24.05.2014	CH	6	7	26,0	1670	A	Monika Kalčíková	100	0
08.05.2014	CH	DD	2		2180	A	Michal Kalčík	60	0
26.04.2014	CH	DC	1		1670	A	Michal Kalčík	60	0
20.04.2014	LEV	KE	--	24,0	2100	L	Michal Kalčík	--	

6 SARGON MISI **JK MISI Hartmanice** **Mykola Volf** **2180 m**

3hdv (Zoning America (I), 1996 - Sunshine Misi (CZE), 1998 (Scooter (S), 1981) Mykola Volf

rekord: 24,7 zisk 1 600 Kč červenomodrý, znak, bílá č.

Datum	Dráha	Poř.	SČ	Km čas	Vzdál.	Start	Jezdec	Kurz	Zisk v CZK
08.05.2014	CH	4	3	27,4	2180	A	Mykola Volf	60	1 600
26.04.2014	CH	6	2	24,7	1670	A	Mykola Volf	50	0
01.09.2013	CH	KE	--	29,0	1600	L	Mykola Volf	--	

7 BOGDANKA (F) **MISHANO.COM** **am. Michaela Zemanová** **2180 m**

3ra (Pad d'Urzy (F), 2003 - Quodiva de Chamant (F), 2004 (Jam Pridem (F), 1997) Mykola Volf

rekord: 20,6c zisk 2 400 Kč červený, béžovočerv. ruk. a znak, bílá č.

Datum	Dráha	Poř.	SČ	Km čas	Vzdál.	Start	Jezdec	Kurz	Zisk v CZK
08.05.2014	CH	Z	3		2180	A	am. Michaela Zemanová	25	0
26.04.2014	CH	3	1	20,6c	1670	A	am. Michaela Zemanová	40	2 400
21.09.2013	CH	KE	--	24,0	1600	A	Mykola Volf	--	

U koní č. 5 ELODIE VENUS (A), č. 6 SARGON MISI a č. 7 BOGDANKA (F) žádali přihlašovatelé o druhou startovní řadu.

14:30 Cena MANGOLD Finance

MANGOLD finance a. s.

2

20000 Kč (9000 – 5000 – 4000 – 2000)

TMAVĚ MODRÁ

Pro 3leté a starší klusáky se ziskem do 160000 Kč, 1670 m, autostart, zápisné: 1000 Kč, přihlášek: 5

---

1 AFINA (RU) **Sochor spol. s r.o.** **Marina Volf2** **1670 m**

4hda (Nuke It Freddie (CA), 1993 - Aksioma (RU), 2002 (Oyster Bar (US), 1982) Mykola Volf

rekord: 17,8 zisk 76 400 Kč zelený, černý slon , bílá č.

Datum	Dráha	Poř.	SČ	Km čas	Vzdál.	Start	Jezdec	Kurz	Zisk v CZK
24.05.2014	CH	6	5	19,4	1670	A	Mykola Volf	40	0
26.04.2014	CH	5	8	20,1	1670	A	Mykola Volf	20	1 400
25.03.2014	CH	KE	--	22,6	2180	L	Elena Volf	--	
29.12.2013	CMH	5		20,2	1600		T. T. Tungatarov		0
17.11.2013	CMH	3		20,2	1600		T. T. Tungatarov		634

2 A SPEEDY BOY (F) **Stáj EURO-KOBERCE spol. s r.o.** **am. Alle J.M. Loman** **1670 m**

4hdv (Joker de Rozoy (F), 1997 - Pisa (F), 2003 (Kaisy Dream (F), 1998) Alle J.M. Loman

rekord: 16,4 zisk 106 428 Kč červenožlutý, červenožlutá č.

Datum	Dráha	Poř.	SČ	Km čas	Vzdál.	Start	Jezdec	Kurz	Zisk v CZK
09.06.2014	Pk	8	2	18,2c	2100	A	am. Alle J.M. Loman	80	0
24.05.2014	CH	3	1	19,9	1670	A	am. Alle J.M. Loman	15	4 000
08.05.2014	CH	2	5	20,2	2180	A	am. Alle J.M. Loman	24	4 600
18.04.2014	BM	8	1	17,3	1900	A	am. Alle J.M. Loman	229	0
05.04.2014	CH	KE	--	18,9	2180	L	am. Alle J.M. Loman	--	

3 BEAUTIFUL YANKEE (RU) **Sochor spol. s r.o.** **Mykola Volf** **1670 m**

3hda (Yankee Glide (US), 1994 - Breathtaking Tune (US), 2003 (Conway Hall (US), 1995) Mykola Volf

rekord: 15,8 zisk 129 998 Kč červenomodrý, znak, bílá č.

Datum	Dráha	Poř.	SČ	Km čas	Vzdál.	Start	Jezdec	Kurz	Zisk v CZK
17.05.2014	BRA	1	4	15,8	1640	A	Mykola Volf	16	36 000
08.05.2014	CH	4	4	20,5	2180	A	Mykola Volf	15	2 000
26.04.2014	CH	1	1		1670	A	Mykola Volf	18	9 000
24.11.2013	CH	1	4	19,6	1670	A	Mykola Volf	11	27 000
14.10.2013	BM	1	8	18,3	1900	A	Mykola Volf	73	25 331

4 NO-SHPA (RU) **Sochor spol. s r.o.** **Elena Volf** **1670 m**

4thda (Power To Charm (US), 2000 - Norma (RU), 2001 (Oyster Bar (US), 1982) Mykola Volf

rekord: 18,2 zisk 132 697 Kč zelený, červená šerpa , bílá č.

Datum	Dráha	Poř.	SČ	Km čas	Vzdál.	Start	Jezdec	Kurz	Zisk v CZK
31.05.2014	BRA	4	3	20,1	1640	A	Mykola Volf	50	2 700
24.05.2014	CH	DN	3		1670	A	Mykola Volf	35	0
26.04.2014	CH	5	5		1670	A	Elena Volf	60	0
18.03.2014	BM	6	8	18,2	1900	A	Mykola Volf	750	6 624
02.03.2014	MD	6	7	18,5	2100	A	Mykola Volf	294	0

5 AIN'TSHES DIAMOND (D) **FVE-Relay-JO Levín** **Michal Kalčík** **1670 m**

7čhdv (Yankee Matador (US), 1994 - Ain't She Nice (D), 1993 (Crown Sweep (US), 1984) Michal Kalčík

rekord: 16,1 zisk 152 484 Kč modrobílé pruhy a sedlo, modročerná č.

Datum	Dráha	Poř.	SČ	Km čas	Vzdál.	Start	Jezdec	Kurz	Zisk v CZK
24.05.2014	CH	DN	5		1670	A	Monika Kalčíková	80	0
08.05.2014	CH	5	5	20,6	2180	A	Monika Kalčíková	60	0
26.04.2014	CH	4	7		1670	A	Monika Kalčíková	100	2 000
28.11.2013	BK	6	8	20,2	2000	A	Michal Kalčík	195	0
22.11.2013	BK	6	1	20,6	2000	A	Michal Kalčík	145	0

Loňská dvouletá šampionka Beautiful Yankee potvrdila před měsícem v Bravanticích svou nadvládu v ročníku 2011 vítězstvím v klasické Jarní ceně tříletých v novém hodnotném osobním rekordu. Na krátké trati ji proto preferujeme. Nejvážnějším soupeřem by jí měl být A Speedy Boy, který ještě v pondělí startoval v německém Pfarrkirchenu. Cválal na startu a poté neměl ideální průběh dostihu, ale i tak dosáhl velmi dobrého kilometrového tempa. O třetí místo by se měla utkat trojice zbývajících účastníků No-Shpa, Ain´tshes Diamond a Afina, kteří dosahují podobných časů.

Náš tip: č. 3 BEAUTIFUL YANKEE (RU) - č. 2 A SPEEDY BOY (F) – č. 4 NO-SHPA (RU)

15:00 Cena Aranyifju (2. odd.) 3

Čestnou cenu vítězům dostihu předají manželé Jana a Jiří Voříškovi. SVĚTLE ZELENÁ

16000 Kč (7200 – 3680 – 2400 – 1600 – 1120)

Pro 3leté a starší klusáky se ziskem do 10000 Kč, 2180 m, autostart, zápisné: 640Kč, přihlášek: 13

---

1 EASYPEASY RHYTHM (NL) **Stáj EURO-KOBERCE spol. s r.o.** **am. Alle J.M. Loman** **2180 m**

3thd (Muscles Yankee (US), 1995 - Rhythm and Speed (NL), 1999 (Tagliabue (US), 1992) Alle J.M. Loman

rekord: 26,7c zisk 0 Kč červenožlutý, červenožlutá č.

Datum	Dráha	Poř.	SČ	Km čas	Vzdál.		Start	Jezdec	Kurz	Zisk v CZK
24.05.2014	CH	7	3	26,7c	1670	A		Filip Lajner	30	0
08.05.2014	CH	KE	--	21,9	1670	L		Filip Lajner	--	

2 V.I.P. ALET **Trot Centre Alet** **am. Josef Hovorka** **2180 m**

3hda (Västerbo Today (S), 1996 - Västerbo Pi (S), 1994 (Pythagoras (F), 1981) Jindřich Klaubenschalk

rekord: 0 zisk 0 Kč modrý, červ. pruh bílé ruk., žlutá č.

Datum	Dráha	Poř.	SČ	Km čas	Vzdál.		Start	Jezdec	Kurz	Zisk v CZK
05.06.2014	LL	KE	--	25,8	1600	L		am. Josef Hovorka	--	
24.05.2014	CH	KE	--	31,7c	1670	A		am. Josef Hovorka	--	

3 ODDS EAGLE ICEBERG **Stall Iceberg** **am. Martin Vlasák** **2180 m**

4thdv (Orlík (NL), 1997 - Otherwisemeadow (NL), 1997 (Keller Lobell (US), 1987) Ladislav Štípa

rekord: 23,8 zisk 2 000 Kč šedomodrý, bílá č.

Datum	Dráha	Poř.	SČ	Km čas	Vzdál.		Start	Jezdec	Kurz	Zisk v CZK
24.05.2014	CH	4	1	23,8	1670	A		am. Martin Vlasák	70	2 000
08.05.2014	CH	DD	1		2180	A		am. Martin Vlasák	70	0
19.04.2014	LL	KE	--	26,1	1600	L		am. Martin Vlasák	--	
22.07.2013	LL	KE	--	28,0	1600	L		am. Martin Vlasák	--	

4 OFARIM VENUS (A) **Pražská agrární s.r.o.** **am. Josef Semerád** **2180 m**

3hd (Edu's Speedy (SF), 1993 - Oxygen Blue (D), 2003 (Bosphorus (US), 1991) Josef Semerád

rekord: 24,3 zisk 5 220 Kč červený, žlutý kruh, červená č.

Datum	Dráha	Poř.	SČ	Km čas	Vzdál.		Start	Jezdec	Kurz	Zisk v CZK
24.05.2014	CH	5	4	24,3	1670	A		am. Josef Semerád	78	1 400
17.05.2014	BRA	4	1	24,3	2140	A		am. Josef Semerád	110	2 700
03.05.2014	BRA	DD	2		1640	A		am. Josef Semerád	50	0
26.04.2014	CH	5	6	28,0	1670	A		am. Josef Semerád	90	1 120
10.04.2014	CH	KE	--	28,0	1670	L		am. Josef Semerád	--	

5 DOROTHY KING **Horsefriends** **Marina Volf2** **2180 m**

3hda (King Conch (S), 1989 - Defi du Gazeau (CZE), 2005 (Defiant One (US), 1985) Mykola Volf

rekord: 0 zisk 0 Kč zelený, černý slon , bílá č.

Datum	Dráha	Poř.	SČ	Km čas	Vzdál.		Start	Jezdec	Kurz	Zisk v CZK
27.05.2014	CH	KE	--	24,0	1600	L		Marina Volf2	--	

6 PATRON TITAN (D) **FVE-Relay-JO Levín** **Michal Kalčík** **2180 m**

5thdv (Titan Way (D), 1989 - Patriotin (D), 1995 (Keystone Pride (US), 1964) Michal Kalčík

rekord: 29,4c zisk 0 Kč modrobílé pruhy a sedlo, modročerná č.

Datum	Dráha	Poř.	SČ	Km čas	Vzdál.		Start	Jezdec	Kurz	Zisk v CZK
24.05.2014	CH	8	6	29,4c	1670	A		Michal Kalčík	60	0
18.05.2014	LEV	KE	--	24,8	2100	L		Michal Kalčík	--	

U koní č. 5 DOROTHY KING a č. 6 PATRON TITAN (D) žádali přihlašovatelé o druhou startovní řadu.

Druhé oddělení dostihu začínajících klusáků má ve svém středu dva již ostřílenější koně. Velké zlepšení oproti debutu minule předvedl polobratr Ocean Ala Odds Eagle Iceberg a spolehlivost v klusu předvádí také Ofarim Venus. Oba by měli usilovat o vítězství. Easypeasy Rhythm a Patron Titan při svém premiéře chybovali, ale tentokrát mohou předvést koncentrovaný výkon. První životní start čeká na dceru vítěze čtyř dostihů Zlatého okruhu Västerbo Todaye V.I.P. Alet a vnučku úspěšné Diany du Gazeau hnědku Dorothy King.

Náš tip: č. 3 ODDS EAGLE ICEBERG - č. 4 OFARIM VENUS (A) - č. 1 EASYPEASY RHYTHM (NL)

15:30 Vzpomínka na Františka Maršíka

4

Čestnou cenu vítězům dostihu předá pan Josef Nehasil a pan Bedřich Novák. ČERNÁ

20000 Kč (9000 – 5000 – 4000 – 2000)

Pro 3leté a starší klusáky se ziskem do 350000 Kč, 2180 m, autostart, zápisné: 1000 Kč, přihlášek: 5

---

1 UNZEN (F) **FVE-Relay-JO Levín** **Michal Kalčík** **2180 m**

6vr (Hermes de Pericard (F), 1995 - Miyakejima (F), 2000 (Renoso (F), 1983) Michal Kalčík

rekord: 17,5 zisk 176 642 Kč modrobílé pruhy a sedlo, modročerná č.

Datum	Dráha	Poř.	SČ	Km čas	Vzdál.		Start	Jezdec	Kurz	Zisk v CZK
31.05.2014	BRA	DN	5		1640	A		Monika Kalčíková	50	0
17.05.2014	BRA	3	4	21,6	2140	A		Monika Kalčíková	40	3 600
26.04.2014	CH	1	2	17,5	2180	A		Michal Kalčík	60	9 000
19.04.2014	BRA	5	6	20,8	2640	A		Monika Kalčíková		3 500
05.04.2014	BRA	DC	2		2140	A		Michal Kalčík		0

2 IFETAYO (D) **Trot Centre Alet** **am. Alena Tvrzová** **2180 m**

7hda (Abano As (D), 1997 - Kasey (D), 1994 (Habsburger (D), 1984) Jindřich Klaubenschalk

rekord: 16,8 zisk 176 700 Kč červenobílý, bílá č.

Datum	Dráha	Poř.	SČ	Km čas	Vzdál.		Start	Jezdec	Kurz	Zisk v CZK
24.05.2014	CH	1	1	17,9	1670	A		am. Alena Tvrzová	35	9 000
08.05.2014	CH	3	1	20,2	2180	A		am. Alena Tvrzová	23	4 000
26.04.2014	CH	4	1	19,4	2180	A		am. Alena Tvrzová	40	2 000
23.03.2014	S	DN	4		1925	A		Jindřich Klaubenschalk	1019	0
07.03.2014	BK	7	3	20,9	2000	G		Jindřich Klaubenschalk	164	0

3 REGENT **Veronika** **Mykola Volf** **2180 m**

8hdv (Ride The Bullit (S), 1992 - Regenboog (D), 1994 (Super Way (US), 1976) Mykola Volf

rekord: 16,8 zisk 184 066 Kč červenomodrý, znak, bílá č.

Datum	Dráha	Poř.	SČ	Km čas	Vzdál.		Start	Jezdec	Kurz	Zisk v CZK
08.05.2014	CH	1	2	19,8	2180	A		Mykola Volf	18	9 000
26.04.2014	CH	1	1	17,4	1670	A		Mykola Volf	60	9 000
24.11.2013	CH	5	1	18,4	1670	A		Mykola Volf	45	1 400
02.11.2013	CH	3	1	18,1	1670	A		Mykola Volf	28	3 000
19.10.2013	CH	1	2	17,3	1670	A		Mykola Volf	23	9 000

4 UVEA STAR (F) **Tip-Zdice** **Elena Volf** **2180 m**

6vra (Gabor Star (F), 1994 - Liaison d'Un Soir (F), 1999 (Orfeu Negro (F), 1980) Mykola Volf

rekord: 16,6 zisk 241 177 Kč zelený, červená šerpa , bílá č.

Datum	Dráha	Poř.	SČ	Km čas	Vzdál.		Start	Jezdec	Kurz	Zisk v CZK
17.05.2014	BRA	1	8	19,9	2165	G		Elena Volf	18	22 500
26.04.2014	CH	4	2	17,8	1670	A		Elena Volf	16	2 000
19.04.2014	BRA	1	5	19,8c	2640	A		Elena Volf	56	22 500
06.04.2014	S	4	9	19,7	1925	A		am. Alois Ortner	101	1 932
18.03.2014	BM	7	9	19,5	1900	A		Elena Volf	90	3 230

5 VOURASIA DU LYS (F) **Pražská agrární s.r.o.** **am. Josef Semerád** **2180 m**

5vra (General du Pommeau (F), 1994 - Hourasia du Lys (F), 1995 (Ourasi (F), 1980) Josef Semerád

rekord: 16,5 zisk 258 497 Kč červený, žlutý kruh, červená č.

Datum	Dráha	Poř.	SČ	Km čas	Vzdál.		Start	Jezdec	Kurz	Zisk v CZK
17.05.2014	BRA	6	6	22,6	2165	G		am. Josef Semerád	80	0
03.05.2014	BRA	5	5	21,3	2640	A		am. Josef Semerád	80	4 200
26.04.2014	CH	5	7	19,4c	2180	A		am. Josef Semerád	90	1 400
08.12.2013	CH	1	2	21,9	2180	A		am. Josef Semerád	40	31 500
10.11.2013	CH	DN	4		2715	A		am. Josef Semerád	90	0

I v komorním poli by měl dostih přinést velmi zajímavou podívanou. Síly jeho účastníků se totiž zdají být na střední trati vyrovnané a bude otázkou, kdo bude mít více štěstí na lepší průběh dostihu. Pokud zopakuje Unzen výkon z konce dubna v Praze, bude sahat po vítězství. V cestě mu ale bude stát silný tochovický tandem. Regent ve svých osmi letech neztrácí na rychlosti a je letos neporažený. Uvee Star se letos daří více v Ostravě, ale nelze ji podceňovat. Ifetayo sice minule zvítězila na krátké trati, ale umí zaběhnout výborně i na delších tratích. Vourasia du Lys zatím nenavázala na svoji výkonnost ze závěru loňské sezóny a zdá se být nejslabším článkem sestavy.

Náš tip: č. 1 UNZEN (F) - č. 3 REGENT – č. 2 IFETAYO (D)

Ve středu 4.6.2014 ve věku nedožitých 65 let zemřel dlouholetý skalní příznivec, manažer a také majitel klusáků **FRANTIŠEK MARŠÍK**. Byl dlouhá léta funkcionářem a rozhodčím. Přes 40 let jsme se s ním potkávali při klusáckých dostizích a v klusáckých stájích. V 70. letech spolupracoval s trenérem Josefem Nehasilem ve stáji Rozkoš, s Jaroslavem Richterem starším i mladším, s Hejňákovými v Lysé nad Labem, dále potom na Pardubicku s Ivanou Šindelářovou a panem Malým.
Svými postřehy a radami často pomáhal novým majitelům a jezdcům – B. Novákovi, P. Veselému a dalším. Nikdy neodmítl pomoc, ale nebál se otevřené kritiky.
Jeho nepřehlédnutelná postava a osobnost nám při klusáckých dostizích budou chybět. Proto mu při přečtení těchto řádků věnujme tichou vzpomínku.

Bedřich Novák

ARANYIFJU

Hnědák Aranyifju se narodil v roce 1972 v Maďarsku, jeho otcem byl Conti a matkou Jokedvü. V československém klusáckém sportu se dostihovému publiku poprvé ukázal jako pětiletý. Za velmi úspěšnou stáj JZD Přerov n. L. běhal až do svých dvanácti let. Pod vedením trenéra Václava Voříška a svého stálého jezdce Jiřího Voříška absolvoval na dráze 170 startů, ze kterých 36 vyhrál a v dalších 92 se umístil do 5. místa. Aranyifju dokázal vyhrát Cenu Flinta, dvakrát Cenu Gellérta a také Memoriál Jindřicha Kaplana. „Zlatý kluk“, což znamená jeho jméno v maďarském jazyce, dokázal být v letech 1978 – 1982 nejbohatším klusákem sezóny. V roce 1981 dokonce vyhrál přes 88.000 Kč. Jeho celoživotní zisk (včetně Maďarska) se zastavil na vysoké částce 482.996 Kčs.

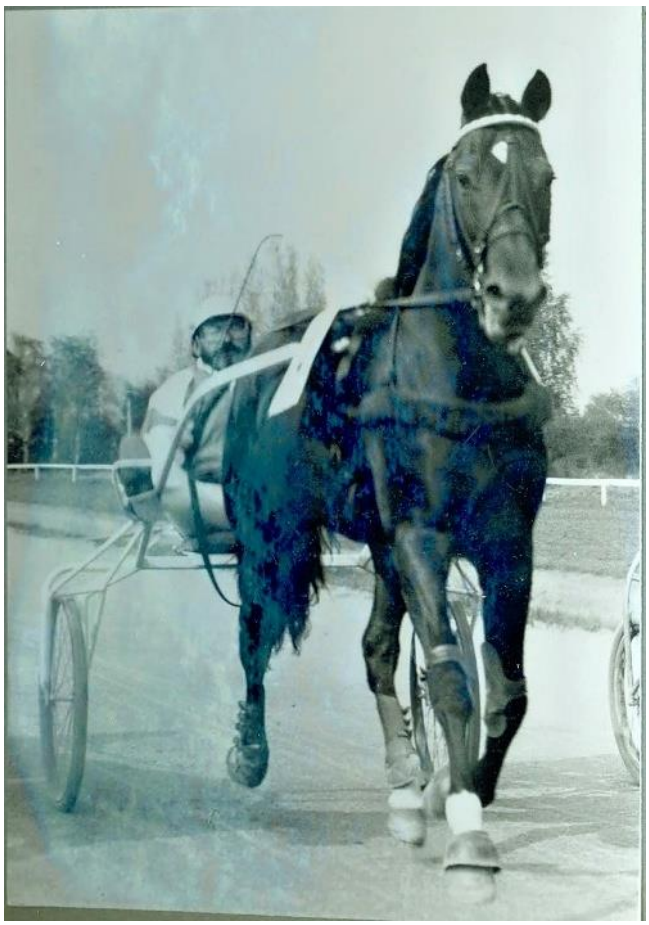

16:00 Cena Magistrátu hl. m. Prahy – Cena Jiřího Voříška

PRAHA PRAGUE PRAGA PRAG

5
STŘÍBRNÁ

Čestnou cenu vítězům dostihu předá pan Jiří Voříšek.
20000 Kč (9000 – 5000 – 4000 – 2000)
Pro 3leté a starší klusáky bez omezení zisku, 2715 m, autostart, zápisné: 1000 Kč, přihlášek: 5

---

1 BOB HARLEY (NL) **Stáj Viktoria** **Zdeněk Škobis** **2715 m**
6r (Love You (F), 1999 - Miss Harley (S), 1995 (Atom Knight (S), 1983) Zdeněk Škobis
rekord: 14,9 zisk 506 380 Kč červenobílé svislé pruhy, bílá č.

Datum	Dráha	Poř.	SČ	Km čas	Vzdál.		Start	Jezdec	Kurz	Zisk v CZK
24.05.2014	CH	1	5	15,2	1670	A		Zdeněk Škobis	35	9 000
08.05.2014	CH	5	4	21,8c	2180	G		Zdeněk Škobis	40	2 100
19.10.2013	CH	5	3	20,4	2715	A		Zdeněk Škobis	33	0
21.09.2013	CH	2	4	15,6	1670	A		Vjačeslav Šamšurin	35	9 200
07.09.2013	CH	3	2	18,8	2180	A		Zdeněk Škobis	37	6 000

2 ROB DES PICANES (F) **Stáj Liva Předslavice** **am. Bedřich Novák** **2715 m**
9hdv (Go Lucky (F), 1994 - Daisy des Picanes (F), 1991 (Quiton du Coral (F), 1982) Bedřich Novák
rekord: 17,5 zisk 834 450 Kč červený, modrobílé ruk., nápis, bílá č.

Datum	Dráha	Poř.	SČ	Km čas	Vzdál.		Start	Jezdec	Kurz	Zisk v CZK
01.06.2014	WRO	10	5		2200	L		am. Kateřina Bačeková		0
31.05.2014	BRA	4	5	19,7	2140	A		am. Bedřich Novák	60	5 000
25.05.2014	WAR	11	13	23,9	2600	L		am. Bedřich Novák	427	0
24.05.2014	WAR	6	11		2400	L		am. Bedřich Novák	100	0
26.04.2014	CH	8	8	19,0	1670	A		am. Kateřina Bačeková	150	0

3 OCEAN AL **Stáj EURO-KOBERCE spol. s r.o.** **am. Alle J.M. Loman** **2715 m**
11hd (Sugar Candor (DK), 1990 - Otherwisemeadow (NL), 1997 (Keller Lobell (US), 1987) Alle J.M. Loman
rekord: 13,3 zisk 1 090 739 Kč červenožlutý, červenožlutá č.

Datum	Dráha	Poř.	SČ	Km čas	Vzdál.		Start	Jezdec	Kurz	Zisk v CZK
31.05.2014	BRA	3	4	17,7	1640	A		am. Alle J.M. Loman	40	7 500
26.04.2014	CH	3	4	19,2	1670	A		am. Alle J.M. Loman	28	4 500
08.12.2013	CH	7	3	20,1	2180	A		Filip Lajner	120	0
26.10.2013	CH	1	4	17,2	1670	A		am. Alle J.M. Loman	12	18 000
12.10.2013	CH	1	3	19,8	2180	A		am. Alle J.M. Loman	12	18 000

4 NUCLEARE ORS (I) **FVE-Relay-JO Levín** **Monika Kalčíková** **2715 m**
7hd (Allison Hollow (US), 1994 - Bolsena Luis (I), 1998 (Bon Vivant (US), 1986) Michal Kalčík
rekord: 13,3 zisk 1 505 848 Kč žlutočerný, bílá č.

Datum	Dráha	Poř.	SČ	Km čas	Vzdál.		Start	Jezdec	Kurz	Zisk v CZK
31.05.2014	BRA	4	4	20,6	2640	A		Monika Kalčíková	65	4 000
17.05.2014	BRA	6	4	20,6	2140	A		Monika Kalčíková	34	0
08.05.2014	CH	1	6	19,0	2200	G		Monika Kalčíková	40	13 500
26.04.2014	CH	2	6	19,1	1670	A		Monika Kalčíková	70	6 900
19.04.2014	BRA	5	2	17,3	1640	A		Monika Kalčíková		3 500

5 PETER PAN (F) **FVE-Relay-JO Levín** **Michal Kalčík** **2715 m**
11thdv (Kaisy Dream (F), 1998 - Harmonie Castelets (F), 1995 (Sancho Panca (F), 1984) Michal Kalčík
rekord: 13,2 zisk 3 082 280 Kč modrobílé pruhy a sedlo, modročerná č.

Datum	Dráha	Poř.	SČ	Km čas	Vzdál.		Start	Jezdec	Kurz	Zisk v CZK
31.05.2014	BRA	5	5	20,7	2640	A		Michal Kalčík	30	2 800
24.05.2014	CH	4	5	18,7	2180	A		Monika Kalčíková	80	3 000
08.05.2014	CH	1	6	19,7	1720	G		Elena Volf	14	4 500
03.05.2014	BRA	1	4	19,4	2640	A		Monika Kalčíková	16	27 000
05.04.2014	BRA	1	5	17,0	2140	A		Monika Kalčíková		27 000

Hlavní dostih dnešního mítinku změří síly klusáků na vytrvalecké trati 2715 metrů. Doufejme, že některý z jeho účastníků udá poctivé tempo a dostih tak skutečně ukáže, kdo nejlépe zvládá dlouhé tratě. Favoritem dostihu po minulém výkonu (a i s přihlédnutím ke skutečnosti, že má na svém kontě i úspěchy z této trati) musí být Bob Harley. Délka trati by měla vyhovovat oběma francouzským rodákům Peter Panovi a Rob des Picaneovi, který ale v poslední době startuje často na jiných závodištích a nedosahuje takových kilometrových výkonů jako ostatní účastníci dostihu. Peter Pana ale na vytrvalecké trati dokázal v Ostravě porazit Nucleare ORS, kterému navíc pražská dráhu sedí, takže kandidátem na druhé místo v dostihu bude nejspíše on. Ocean Al naposledy startoval na dlouhé trati na podzim roku 2011 a může atakovat třetí pozici.

Náš tip: č. 1 BOB HARLEY (NL) – č. 4 NUCLEARE ORS (I) – č. 3 OCEAN AL

Dostaveníčko v Polabí – pokračování

V minulých číslech dostihového programu jsme vám připomněli část polabského seskupení, a to reprezentanty JZD Tuchoraz, JZD Kostomlaty nad Labem a JZD Lysá nad Labem. Dnes se zastavíme u dalšího člena polabské čtyřky a připomeneme vám další osobnost reprezentující tentokrát JZD Dukla Přerov nad Labem – Jiřího Voříška.

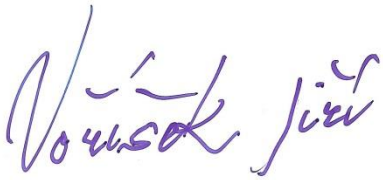

Jiří Voříšek

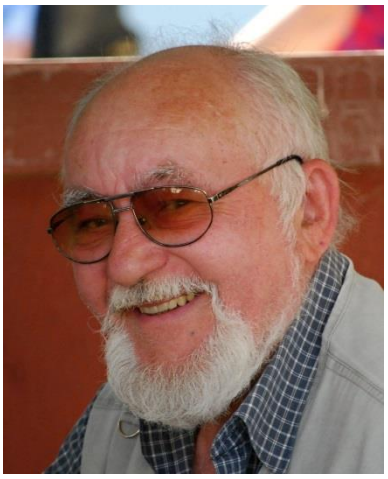

Stejně jako většina ostatních začínal Jiří Voříšek na jízdárně u parkurových koní spolu s bratrem Václavem. Nejdříve to bylo na zámku v Lysé nad Labem, pak na statku u Hejňáků, o kterém už byla řeč (a ještě bude) a později přímo doma „na dvoře“. Jelikož utrpěl Jiří úraz a v sedle už jezdit nemohl, navrhnul svému bratrovi, že si také koupí klusáky. Přivezli tehdy ještě pro jezdecký oddíl SSM Juvena klisny Kajutu, Sisi, Epiku a Roxanu. V polovině sedmdesátých let pak za nimi přišel předseda Dvořák z Přerova, že by chtěli také pořídit klusáky, dohodli se a už to bylo. Ze začátku dělali koně amatérsky, až později se Jiří začal koňmi živit. Přišli totiž další koně a chodit do práce, stavět dům, přistavovat stáje a ještě k tomu krmit a jezdit koně už bylo moc. Pustil tedy práci a nastoupil jako jezdec a ošetřovatel, výhodou bylo, že měl koně ustájené doma. Jeho bratr Václav koně trénoval a staral se o vše ostatní. Stáj se postupně rozrůstala a Jiřímu Voříškovi prošla rukama řada koní, jeho jméno je však výrazně spjato pouze s jedním z nich, hnědákem jménem Aranyifju. Česky to znamenalo „zlatý kluk“ a on jím skutečně byl, Aranyifju, další z našich hvězd.

Jak na něj vzpomíná sám Jiří Voříšek? „Aranyifju byl velice hodný kůň, za ním se mohl svézt každý, kdo chtěl, kdykoliv přišel někdo na návštěvu, tak se za ním povozil. A spolehlivý. Aran, jak se mu říkalo, to byl poctivý dělník, ale v dostizích ho nemohl jezdit jen tak někdo. Vystřídali se na něm postupně všichni, až se dostal ke mně. Řekli mi „zkus to“, tak jsem to s ním zkoušel a ono se to povedlo. Byl to milionový kůň. Měl velkou konkurenci, tehdy ke špičce patřila Vataga, Žen Žen a Karantén, ale on k té špičce každopádně patřil také.
Když jsem s ním například vyjel na mítink do Německa, vždycky tam udělal výsledek. Jednou jsme byli druzí jen o nos za ruským Valešnikovem, jezdil ho Turkov, a to jsem si prohrál sám. Tam byly kolem dráhy kolíky a já jsem si myslel, že už je cíl a on byl až u toho dalšího kolíku. Aran tam nebyl ani jako náš. Když jsme s ním do Berlína přijeli, chlubili se s ním Maďaři, protože jsme ho od nich koupili, Rusové zase, že běhá na jejich podkovách. Jak jsem přišel z dostihu, tak ho hned popadli a vodili, omývali a plácali. On pak druhý den chodil po zadních jako král. Z Maďarska přišel s rekordem 1:28, to nebyl žádný zázrak, ale vychodil se a byl z něj výborný kůň. Na něj nedám dopustit, to byl výjimečný kůň i povahově, takového poctiváka těžko člověk najde. Aran byl skutečně zlatý kluk.

Na přelomu 70-tých a 80-tých let se hodně mluvilo o „klanu Voříšků“, vzhlíželo se k nim jako ke tvrdé konkurenci. Bylo to tím, že jich bylo hodně – Jirka, bratr Václav trénoval a jezdil jako amatér stejně jako jeho žena Hana. Když vyrostli jejich synové, Jiřího Martin a Václavův Tomáš, začali jezdit také a pět lidí už je hodně. Vždycky si udržovali určitou úroveň a byli ve všem o kousek napřed. Jak to dokázali?
„No jak, jezdili jsme ven, jak jinak. Když jsem jel do Maďar, tak jsem nic jiného nedělal, než jsem stál v kovárně a sledoval, jak kovou a na co kovou, abych se něco naučil. Já jsem byl velký kamarád s Rusama, oni mi přivezli vždycky podkovy, já jsem je přitloukl, jejich kováře jsem teda nechtěl, viděli jste ty jejich hřebíky? Oni jak je měli jen takové lisované, tak měly takové otřepky a aby ty groty srazili, nosili hřebíky v kožených pytlíkách s pilinami. Ale to jen tak pro zajímavost. Stejně jako když jsme byli v Berlíně-Karlshorstu, tak jsem si od Fingerova okopíroval tu švédskou sulku a doma jsem si ji pak podle toho vzoru svařil. Říkal jsem jí „Fingerovka“ On jí dostal ve Švédsku, když tam vyhrál velký dostih. Míša Fingerov mi ukázal naprosto všechno. Tady v té době nic nebylo. Jak jinak by ses k tomu dostal, musel jsi někam vyrazit, když jsi nevyjel, tak ses nic nedozvěděl a nic neviděl. No a také jsme si jako první v republice vyrobili autobus na koně. Když si vzpomenu, jak jsme ještě s parkurovými koňmi jezdili na „šibičáku“ nebo vagónem, to už si ani nedovedu představit, to bych už takhle teda nedělal. Neměli jsme peníze, chtěli jsme něco dělat a chtěli jsme, aby to bylo na úrovni. O dostihovou výstroj se starala švagrová Hanka, šila dresy a všechno, co bylo potřeba. Na to jsem si potrpěl, člověk musí vypadat.“

O koních, technickém vybavení a možnostech se toho už napovídalo dost, ale je ještě něco, v čem vidíte rozdíl ve srovnání doby, kdy jste aktivně působil ve sportu a dneškem?

„No určitě kování a krmení. Jak už jsem se zmiňoval, snažil jsem se hodně věcí poznat venku. S kováním to byl problém, kováři měli svůj systém a nechtěli se moc přizpůsobovat, bylo to s nimi těžké. Když na věc přišlo, musel jsem to udělat sám. Kovalo se jinak, co nosil za boty například dříve Aran, by dnes nenosil, spousta věcí bylo dříve jinak.

S krmením to bylo stejné, dnes si koupíš směs, jen nasypeš a je to. My jsme museli míchat a vařit sami. Základ byl oves, přidávali jsme vajíčka, mořské řasy, skořápky, olej, Vitamín B a C, melasu, granule byly až později a jen vojtěškové. Když kůň hubnul, dal se kukuřičný šrot a tak, každému něco jiného. Přes zimu se jádro moc nedávalo, to se krmilo plevami, po nich se koně spravovali, pane. To neexistovalo, aby se nevykrmil hubený kůň nebo aby nějaký nežral. Dneska plevy ani neseženeš. Také se máčelo a 3 hodiny vařilo lněné semínko, bylo to všechno hodně pracné. Ale nedalo se nic dělat. Koníkům musíš vyhovět, když mají pro tebe pracovat.“

Vaši profesně aktivní činnost předčasně ukončil infarkt, co bylo dál?

No jo, ještě jsem s tím infarktem jezdil a vyhrál s Aranem. Necítil jsem se ten den dobře, brácha to sváděl na nervozitu, ale když jsem se pak po dostihu skulil v boxu na zem, bylo jasné, že je zle. To už tak nějak osud zařídí, co se dá dělat. V době, kdy jsem se léčil, dostavěli v Přerově novou stáj pro koně a brácha se tam s nimi přestěhoval. Já jsem se později s ohledem na srdce musel šetřit, takže jsem si nechal doma jen 3 koně pro Martina. Tím se Voříškův klan rozdělil na dvě části. Po bráchovi později nastoupil Tomáš a převzal jeho úsek. Můj syn Martin odešel do Německa jezdit překážkové dostihy a je tam dodnes, docela se mu daří. Kdo ví, co by bylo nebýt té nemoci.

Bugatti

Epika v Hluboké nad Vltavou

Čajka

Nilvána

16:30 Cena Josefa Kotouče **6**

Čestnou cenu vítězům dostihu předá pan Josef Kotouč. ČERVENÁ

20000 Kč (9000 – 5000 – 4000 – 2000)

Handicap 2 – 24,0 pro 4leté a starší klusáky, 1670 m, autostart, zápisné: 1000 Kč, přihlášek: 5

---

1 MIKEILA ALET **Trot Centre Alet** **Jindřich Klaubenschalk** **1670 m**

6hda (Zoning America (I), 1996 - Miss Osteo (CS), 1991 (New York Giant (US), 1979) Jindřich Klaubenschalk

rekord: 17,6 zisk 132 821 Kč červenomodrobílý, červená č.

Datum	Dráha	Poř.	SČ	Km čas	Vzdál.		Start	Jezdec	Kurz	Zisk v CZK
24.05.2014	CH	2	2	19,3	1670	A		Jindřich Klaubenschalk	35	5 000
08.05.2014	CH	DN	1		1670	A		Jindřich Klaubenschalk	40	0
26.04.2014	CH	6	4		1670	A		Patrik Jurkiewicz	30	0
08.12.2013	CH	4	4	22,3	1710	G		Jindřich Klaubenschalk	50	2 500
10.11.2013	CH	2	3	18,7	1670	A		Jindřich Klaubenschalk	23	5 000

2 KAREL CZ (A) **dumrealit.cz** **Filip Lajner** **1670 m**

9hdv (Castleton Magic (US), 1987 - Kanjer BD (NL), 1993 (Cobra Lobell (US), 1986) Filip Lajner

rekord: 14,8 zisk 241 585 Kč černý, 2 oranžové svislé pruhy, bílá č.

Datum	Dráha	Poř.	SČ	Km čas	Vzdál.		Start	Jezdec	Kurz	Zisk v CZK
07.06.2014	LL	1	4	23,5	1640	G		Filip Lajner	25	9 000
07.06.2014	LL	2	4	23,1c	1640	G		Filip Lajner	14	2 300
24.05.2014	CH	4	2	18,4	1670	A		Filip Lajner	35	2 000
08.05.2014	CH	6	6	18,8	1670	A		am. Alena Čemusová	80	0
26.04.2014	CH	8	5	20,6	2180	A		Filip Lajner	100	0

3 BUFFALO JOY (D) **FVE-Relay-JO Levín** **Monika Kalčíková** **1670 m**

12hd (Castleton Magic (US), 1987 - Cheerina (D), 1989 (Keystone Voyager (US), 1980) Michal Kalčík

rekord: 15,7 zisk 352 983 Kč žlutočerný, bílá č.

Datum	Dráha	Poř.	SČ	Km čas	Vzdál.		Start	Jezdec	Kurz	Zisk v CZK
07.06.2014	LL	2+	3	24,3	1620	G		Monika Kalčíková	25	4 200
07.06.2014	LL	1	3	24,0	1620	G		Monika Kalčíková	35	4 500
24.05.2014	CH	3	4	18,0	1670	A		Michal Kalčík	35	3 000
08.05.2014	CH	4	3	20,2	2180	A		Michal Kalčík	45	2 000
26.04.2014	CH	7	4	18,2	1670	A		Michal Kalčík	78	0

4 RUDY PIERRE (S) **Trot Centre Alet** **am. Zuzana Sahligerová** **1670 m**

9hdv (Dajuc (F), 1991 - Karola November (D), 1997 (Sugarcane Hanover (US), 1983) Jindřich Klaubenschalk

rekord: 16,2 zisk 418 051 Kč žlutý, modré rukávy a žluté nár., bílá č.

Datum	Dráha	Poř.	SČ	Km čas	Vzdál.		Start	Jezdec	Kurz	Zisk v CZK
24.05.2014	CH	4	2	18,1	1670	A		am. Josef Hovorka	100	2 000
08.05.2014	CH	2	5	22,5	1710	G		am. Klára Jelínková	50	2 300
26.04.2014	CH	5	6	17,9	1670	A		am. Zuzana Sahligerová	80	1 400
02.11.2013	CH	5	5	18,8	1670	A		am. Zuzana Sahligerová	130	1 400
19.10.2013	CH	5	7	18,9	1670	A		am. Zuzana Sahligerová	100	1 400

5 VERRARIE (F) **Trot Centre Alet** **am. Alle J.M. Loman** **1670 m**

5hda (Meaulnes du Corta (F), 2000 - Pisa (F), 2003 (Kaisy Dream (F), 1998) Jindřich Klaubenschalk

rekord: 19,6 zisk 41 600 Kč červenožlutý, červenožlutá č.

Datum	Dráha	Poř.	SČ	Km čas	Vzdál.		Start	Jezdec	Kurz	Zisk v CZK
26.04.2014	CH	7	6	20,6	1670	A		Patrik Jurkiewicz	70	0
08.12.2013	CH	4	4	23,6	2180	A		Jindřich Klaubenschalk	60	7 000
26.10.2013	CH	4	5	24,4	3225	A		Jindřich Klaubenschalk	20	6 000
19.10.2013	CH	2	5	22,9	2180	A		Jindřich Klaubenschalk	37	4 600
12.10.2013	CH	3	4	19,6c	1670	A		Jindřich Klaubenschalk	16	3 000

U koně č. 5 VERRARIE (F) žádal přihlašovatel o druhou startovní řadu.

Další dostih bez „tutového“ favorita, ostatně je to handicap.... O jeho vítězi by se mělo rozhodnout mezi Buffalo Joyem, poctivým Rudy Pierrem, Karlem CZ a Mikeilou Alet. Verrarie startuje po menší přestávce a výkonnostně za svými soupeři zaostává.

Náš tip: č. 2 KAREL CZ – č. 4 RUDY PIERRE (S) – č. 3 BUFFALO JOY (D)

Happy Birthday to you…

V sobotu 14. června slaví narozeniny jeden z našich dnešních patronů – **Josef Kotouč**, my bychom chtěli využít dnešní příležitosti a poblahopřát mu touto cestou pevné zdraví do dalších let.

„Pepu“ Kotouče mnozí z vás znají, neboť klusákům zůstal nadále věrný, přestože již není aktivním účastníkem dostihů, ale potkáváme se s ním pravidelně jako se startérem při našich dostihových dnech.

Svou „koňskou“ kariéru odstartoval Josef Kotouč nástupem do učiliště v Chuchli v roce 1957 jako jeden z prvního ročníku tříletého studia a svou praxi vykonával ve cvalových stájích motěšického trenéra Hurbana. Jak sám s humorem na tyto časy vzpomíná, na první dostih vyrazil do Karlových Varů s ryzkou Růžou a s učednickou úlevou navážil 41,5 kg! Poté se v roce 1961 vyučil a nastoupil do stáje jako ošetřovatel a jezdec. Působiště změnil až v roce 1964, kdy se vrátil z dvouleté vojenské služby a zabydlel se pro změnu u trenéra Rady ve stáji Mimoň – Zákupy, kde setrval až do roku 1969. Tehdy se rozhodl, že by bylo dobré mít řidičské oprávnění na náklaďák a příslušné zkušenosti s ním, protože se s koňmi často jezdilo po dostizích. Musel se tedy na 2 roky nechat zaměstnat v ČSAD, kde vše potřebné získal a v praxi následně zúročil jako řidič u tehdejšího Státního závodiště Praha, když převážel koně na dostihy. Jako bývalý „rajťák“ se s kamarády často hecovali a z jednoho takového „hecu“ opět skončil v sedle a začal jezdit u cvalového trenéra Huleše, aby vyhrál steeplechase. To se mu sice podařilo, utrpěl však koncem sedmdesátých let pád s úrazem páteře, což znamenalo konec jeho působení v sedle s konečným počtem vítězství: 2 roviny, 3 steeplechase a 1 proutěné překážky.

S klusáky přišel poprvé do styku samozřejmě v chuchelském učilišti, kde tehdy měli klisnu Lávu. Svůj první klusácký dostih však absolvoval za svého „šoférského“ působení v roce 1972, kdy jezdil Lamanche, shodou okolností právě syna učňovské Lávy. Aby náhod nebylo málo, tak pro Tlumačov v těchto letech jezdil také Bonu, což byla pro změnu zase babička Bonana, kterého si později koupil jako svého osobního koně, ale o tom až později. Poprvé se mu podařilo zvítězit až v roce 1973 v sulce Ali Paši, protože klusácké dostihy pro něj byli v té době spíš náhodnou záležitostí jako kamarádská výpomoc při jeho zaměstnání řidiče.

Změna ale nastala v roce 1980, kdy ho oslovil tehdejší náměstek ředitele hřebčína v Novém Tekově a přemluvil ho, aby začal jezdit pod trenérem Grégrem pro Nový Tekov. Tak se stalo, že sulky zůstaly na několik dlouhých let jeho druhým domovem. Kariéra Josefa Kotouče sčítá 120 domácích a 1 zahraniční vítězství. Do Klubu stovkařů vstoupil v roce 1998 vítězstvím s klisnou Doménou. Se změnou století přišla také další změna pracovní. Tehdy využil nabídky ředitele chuchelského učiliště, aby své životní zkušenosti předal mladé generaci a nastoupil jako mistr odborného výcviku. V učilišti pak strávil sedm let – učňovce se v té době dařilo a školní koně zaznamenali mnoho úspěchů. V roce 2007 odešel do důchodu a svou aktivní činnost tak víceméně ukončil. No a závěrem pár obvyklých otázek:

Když něco děláte spoustu let, vzpomenete si ještě na ty úplné začátky? „No jak by ne, moji první koně, které jsem dostal na starost, byli Albior, Glazun a Činčila, po nich pak přišli Japofan, Nazaret, Jacola, Jakamarus a mnoho dalších.“

Co považujete za své největší úspěchy? „Určitě vítězství se Žen Ženem v Ceně Tillhera a se Žirlanem v Ceně Flinta, pak s klisnou Jacolou vítězství ve Velké ceně dvouletých a druhé místo v tehdy ještě Československém derby za Garelem v roce 1991, o rok později jsem byl v Derby třetí s Robim. Pak následovalo další druhé místo už v Českém derby za Delano Lightem, a to byl bělouš Perry. Za úspěch považuji také vítězství se Žirlanem v Dunajském poháru v maďarské Oroszházse. Svého času bylo úspěchem vlastně i vítězství s tlumačovským Cyklonem, když zaběhl tehdy špičkový čas 1:28,0 (dnes je to spíš ostuda).“

Jaký byl Váš nejoblíbenější kůň? „ Jednoznačně Bonan, asi proto, že byl můj. Byl jediný, kterého jsem si koupil za peníze, které jsem si vydělal ve Finsku. Byl jsem tam 2 měsíce na stáži u trenéra Alana Korpiho. Určitě znáte všichni jeho syna Pekku Korpi, byl to jeden z těch známějších evropských jezdců. Bonan byl pracovitý kůň, běhal od roku 1993 do roku 2002 a na svém kontě má 140 startů, z nichž 19x zvítězil a 90x byl za peníze. Za celou kariéru byl jen 3x diskvalifikován.“

Na které období nejraději vzpomínáte? "Na dostihy v Bratislavě, kam jsme pravidelně jezdili. Scházeli jsme se tam dobrá parta, jezdilo se tam vždycky na týden až 14 dní. Dostihy se jezdily tvrdě, nikdo nikomu ni neodpustil, přesto se nic nestalo. Když kůň skočil, bral se hned zpátky a nikdo do nikoho nevrazil. Byla větší pohoda, těšili jsme se na sebe."

Které osobnosti klusáckého sportu považujete za důležité? "Pro mě osobně to byl v prvé řadě Cyril (trenér Miroslav Grégr, pozn. redakce), u kterého jsem začal pravidelně jezdit dostihy a všechno mě naučil. Pak Ota Valouch s Irenou Sovovou, protože mi dali šanci, a to už muselo být! Bez šance můžete umět co chcete, není vám to nic platné. Hodně jsem odkoukal taky od Imricha Alkéra a Bandiho (Andrej Nagy, trenér úseku v Novém Tekově, pozn. redakce). Ze všeobecného pohledu pak Jirka Šindler st., bez něj by už sport dávno nebyl, on ho vlastně zachránil."

Co říkáte na současný stav klusáckého sportu, kdo ho zachrání dnes? "Zachránit si ho musí lidi sami, protože jestli to takhle půjde dál, tak sport brzy skončí. Dílo zkázy bylo rozdělit lidi na Čechy a Moravu, je nutné se dát zase dohromady a nedělat rozdíl. Tolik koní tady už totiž není. Je to všechno o dohodě."

Jacola

Japofan

Žen Žen

Nazaret

Bonan

Peršan

17:00 Cena FVE EMI Energy

FVE EMI ENERGY s.r.o.

7

HNĚDÁ

20000 Kč (9000 – 4600 – 3000 – 2000 – 1400)

Handicap 2 – 28,0 pro 4leté a starší klusáky, 1670 m, autostart, zápisné: 800 Kč, přihlášek: 6

---

1 COCA (A) — Lukas — Jan Laška — 1670 m

5hda (Up Di Poggio (I), 1994 - Clear Connection (D), 1994 (Speedy Crown (US), 1968) — Jan Laška

rekord: 19,6 zisk 39 800 Kč — černý, žluté ruk. a znak, bílá č.

Datum	Dráha	Poř.	SČ	Km čas	Vzdál.	Start	Jezdec	Kurz	Zisk v CZK
07.06.2014	LL	5	2	26,0c	1620	G	Jan Laška	120	1 400
07.06.2014	LL	5	2	25,4c	1620	G	Jan Laška	120	700
26.04.2014	CH	3	1	22,2	1670	A	am. Lukáš Bříza	60	1 500
08.12.2013	CH	7	4	24,0	1670	A	am. Lukáš Bříza	200	0
24.11.2013	CH	5	2	24,3	1670	A	Jan Laška	60	1 400

2 FASTINO — MISHANO.COM — Mykola Volf — 1670 m

5vrv (Vie Agra (US), 1997 - Fast Hammering (CZE), 1998 (Ex Hammering (S), 1979) — Mykola Volf

rekord: 20,0 zisk 53 518 Kč — červenomodrý, znak, bílá č.

Datum	Dráha	Poř.	SČ	Km čas	Vzdál.	Start	Jezdec	Kurz	Zisk v CZK
24.05.2014	CH	10	6	21,9	1670	A	Marina Volf2	78	0
08.05.2014	CH	4	7	20,6	1670	A	am. Alena Čemusová	90	1 600
26.04.2014	CH	6	2	20,3	1670	A	am. Michaela Zemanová	120	0
24.11.2013	CH	6	1	21,8	1670	A	Elena Volf	100	0
02.11.2013	CH	2	3	21,4	1670	A	Mykola Volf	30	5 000

3 GILLI — Stáj Květná — Ivan Coufal — 1670 m

6čhda (Vanity Lobell (US), 1987 - Gita (CZE), 1998 (Sabbath (CS), 1985) — Ivan Coufal

rekord: 21,3 zisk 65 780 Kč — modrožluté svislé pruhy, bílá č.

Datum	Dráha	Poř.	SČ	Km čas	Vzdál.	Start	Jezdec	Kurz	Zisk v CZK
17.05.2014	BRA	7	7	21,6	2140	A	Jaroslav Dobrovolný	100	0
10.11.2013	CH	4	2	23,2	2180	A	Ivan Coufal	50	2 000
05.10.2013	CH	5	7	24,8	2180	A	Ivan Coufal	40	1 400
21.09.2013	CH	7	5	22,1c	1670	A	Ivan Coufal	110	0
07.09.2013	CH	DC	3		1670	A	Ivan Coufal	70	0

4 UN VOYOU DE BEAU (F) — Taxon Equistro — am. Bedřich Novák — 1670 m

6rv (Kitko (F), 1998 - Belle Beau (F), 1989 (Ruanito d'Arc (F), 1983) — Bedřich Novák

rekord: 19,3 zisk 69 628 Kč — červený, modrobílé ruk., bílá č.

Datum	Dráha	Poř.	SČ	Km čas	Vzdál.	Start	Jezdec	Kurz	Zisk v CZK
01.06.2014	WRO	1	9	24,7	2200	L	am. Bedřich Novák		23 219
31.05.2014	BRA	3	6	20,2	2140	A	am. Bedřich Novák	70	7 500
25.05.2014	WAR	6	5	23,3	2600	L	am. Bedřich Novák	200	0
24.05.2014	WAR	7	1	23,6	2400	L	am. Bedřich Novák	201	0
17.05.2014	BRA	DN	1		2140	G	am. Bedřich Novák	60	0

5 ELISABETH — Trot Centre Alet — am. Klára Jelínková — 1670 m

6hda (Ride The Bullit (S), 1992 - Estell Skal (CZE), 1998 (Vanity Lobell (US), 1987) — Jindřich Klaubenschalk

rekord: 19,4 zisk 81 147 Kč — modrožlutý , modrá č.

Datum	Dráha	Poř.	SČ	Km čas	Vzdál.	Start	Jezdec	Kurz	Zisk v CZK
24.05.2014	CH	9	7	20,4	1670	A	am. Klára Jelínková	120	0
08.05.2014	CH	5	2	21,5	2180	A	am. Klára Jelínková	78	1 400
26.04.2014	CH	DN	9		1670	A	am. Josef Hovorka	110	0
08.12.2013	CH	4	3	22,4	1670	A	am. Klára Jelínková	80	2 000
24.11.2013	CH	3	3	20,3	1670	A	am. Klára Jelínková	78	3 000

6 JASAN TEČ — FVE-Relay-JO Levín — Monika Kalčíková — 1670 m

12thdv (Giorgio D (US), 1981 - Jennifer (CS), 1992 (Larabello (F), 1977) — Michal Kalčík

rekord: 18,5 zisk 320 623 Kč — žlutočerný, bílá č.

Datum	Dráha	Poř.	SČ	Km čas	Vzdál.	Start	Jezdec	Kurz	Zisk v CZK
07.06.2014	LL	2+	1	26,1	1600	G	Michal Kalčík	50	3 400
07.06.2014	LL	4	1	25,5	1600	G	Michal Kalčík	50	1 000
24.05.2014	CH	5	3	20,7	1670	A	am. Jakub Ledvina	100	1 400
26.04.2014	CH	4	7	22,3	1670	A	am. Jakub Ledvina	60	1 000
02.11.2013	CH	1	7	23,8	1670	A	am. Lukáš Bříza	30	4 500

17:30 Cena Relay 2

8

20000 Kč (9000 – 4600 – 3000 – 2000 – 1400)

TMAVĚ ZELENÁ

Pro 3leté a starší klusáky se ziskem do 70000 Kč, 2180 m, autostart, zápisné: 800 Kč, přihlášek: 6

---

1 BEN HURRY (F) — Stáj EURO-KOBERCE spol. s r.o. — am. Alle J.M. Loman — 2180 m

3hd (Rolling d'Heripré (F), 2005 - Pisa (F), 2003 (Kaisy Dream (F), 1998) — Alle J.M. Loman

rekord: 19,3 zisk 36 580 Kč — červenožlutý, červenožlutá č.

Datum	Dráha	Poř.	SČ	Km čas	Vzdál.	Start	Jezdec	Kurz	Zisk v CZK
31.05.2014	BRA	2	1	19,3	2140	A	am. Alle J.M. Loman	45	11 500
24.05.2014	CH	1	1	21,5	2180	A	am. Alle J.M. Loman	21	7 200
08.05.2014	CH	2	6	21,8c	2180	A	Filip Lajner	23	3 680
26.04.2014	CH	1	4	20,2	1670	A	am. Alle J.M. Loman	45	7 200
08.12.2013	CH	4	3	28,5	2180	A	am. Alle J.M. Loman	16	7 000

2 PREMIUM EDITION (I) — Stáj Viktoria — Zdeněk Škobis — 2180 m

5hdv (Turbo Sund (S), 2001 - Indivina (D), 2000 (Divinator (US), 1994) — Jindřich Klaubenschalk

rekord: 20,2 zisk 43 970 Kč — červenobílé svislé pruhy, bílá č.

Datum	Dráha	Poř.	SČ	Km čas	Vzdál.	Start	Jezdec	Kurz	Zisk v CZK
24.05.2014	CH	5	3	27,5	2180	A	Zdeněk Škobis	25	1 120
26.04.2014	CH	1	4	21,3	2180	A	Zdeněk Škobis	80	9 000
08.12.2013	CH	2	3	20,2	1670	A	Jindřich Klaubenschalk	40	4 600
24.11.2013	CH	DN	4		1670	A	Jindřich Klaubenschalk	25	0
02.11.2013	CH	1	2	22,9	2180	A	Jindřich Klaubenschalk	18	9 000

3 GLIPTIKA (RU) — Sochor spol. s r.o. — Mykola Volf — 2180 m

4thda (Power To Charm (US), 2000 - Garsija (RU), 1993 (Sydney Lobell (US), 1984) — Mykola Volf

rekord: 21,1 zisk 45 000 Kč — červenomodrý, znak, bílá č.

Datum	Dráha	Poř.	SČ	Km čas	Vzdál.	Start	Jezdec	Kurz	Zisk v CZK
08.05.2014	CH	DD	5		1670	A	Mykola Volf	15	0
13.03.2014	CH	KE	--	21,7	2180	L	Mykola Volf	--	
04.11.2012	CMH	5	1	24,8	1600	A	S. N. Matveev		0
30.09.2012	CMH	4	1	23,9	1600	A	S. N. Matveev		95
14.09.2012	RAM	1		21,1	1600		S. N. Matveev		305

4 PAS SANS TOI — Sochor spol. s r.o. — Elena Volf — 2180 m

3hda (King Conch (S), 1989 - Pettite Privée (CZE), 2004 (Do The Trot (US), 1986) — Mykola Volf

rekord: 20,0 zisk 46 050 Kč — zelený, červená šerpa , bílá č.

Datum	Dráha	Poř.	SČ	Km čas	Vzdál.	Start	Jezdec	Kurz	Zisk v CZK
24.05.2014	CH	3	4	23,5	2180	A	Elena Volf	25	2 400
08.05.2014	CH	3	3	20,0	1670	A	Elena Volf	100	2 400
26.04.2014	CH	3	7	23,1	2180	A	Elena Volf	40	3 000
24.11.2013	CH	4	1	23,1	1670	A	Elena Volf	90	6 000
10.11.2013	CH	1	5	24,0	1670	A	Elena Volf	17	11 250

5 GESY — Stáj Květná — Ivan Coufal — 2180 m

5hda (V.G. Starsboy (SF), 1991 - Gita (CZE), 1998 (Sabbath (CS), 1985) — Ivan Coufal

rekord: 19,3 zisk 57 050 Kč — modrožluté svislé pruhy, bílá č.

Datum	Dráha	Poř.	SČ	Km čas	Vzdál.	Start	Jezdec	Kurz	Zisk v CZK
24.05.2014	CH	1	4	23,3	2180	A	Ivan Coufal	50	7 200
08.05.2014	CH	1	4	19,3	1670	A	Ivan Coufal	60	7 200
05.04.2014	BRA	6	4	22,3c	2140	A	Ivan Coufal		0
08.12.2013	CH	3	5	21,4	1670	A	Ivan Coufal	80	3 000
24.11.2013	CH	2	5	22,9	1670	A	Ivan Coufal	70	4 600

6 ONWARD ICEBERG — Stall Iceberg — am. Martin Vlasák — 2180 m

6hdv (Defiant One (US), 1985 - Otherwisemeadow (NL), 1997 (Keller Lobell (US), 1987) — Ladislav Štípa

rekord: 18,2 zisk 57 521 Kč — šedomodrý, bílá č.

Datum	Dráha	Poř.	SČ	Km čas	Vzdál.	Start	Jezdec	Kurz	Zisk v CZK
24.05.2014	CH	3	2	18,8	1670	A	am. Martin Vlasák	55	3 000
08.05.2014	CH	4	7	23,1c	1670	A	am. Martin Vlasák	20	1 600
19.04.2014	LL	KE	--	24,5	1600	L	am. Martin Vlasák	--	
22.07.2013	LL	KE	--	24,0	1600	L	am. Martin Vlasák	--	
08.04.2012	BA	5	1	24,0	1700	L	am. Martin Vlasák	210	1 521

18:00 Cena Sportbaru Střecha Chodov

9

20000 Kč (9000 – 4600 – 3000 – 2000 – 1400) SVĚTLE MODRÁ

Pro 3leté a starší klusáky se ziskem do 35000 Kč, 1670 m, autostart, zápisné: 800 Kč, přihlášek: 6

---

1 JOS (D) — Stáj Viktoria — Zdeněk Škobis — 1670 m

4hd (Love You (F), 1999 - Supergirl As (D), 2000 (Crowning Point (US), 1981) — Zdeněk Škobis

rekord: 22,2 zisk 11 900 Kč — červenobílé svislé pruhy, bílá č.

Datum	Dráha	Poř.	SČ	Km čas	Vzdál.	Start	Jezdec	Kurz	Zisk v CZK
03.05.2014	BRA	3	7	22,2	1640	A	Zdeněk Škobis	50	4 500
26.04.2014	CH	3	3	22,8	1670	A	Zdeněk Škobis	55	2 400
19.10.2013	CH	DC	1		1670	A	Vjačeslav Šamšurin	60	0
07.09.2013	CH	DN	3		1670	A	Zdeněk Škobis	55	0
24.08.2013	CH	4	3	29,0c	2180	A	Elena Volf	50	2 000

2 GOTIKA (RU) — Sochor spol. s r.o. — Marina Volf2 — 1670 m

4vra (Triceptual (US), 2001 - Granj Fjejl (RU), 2006 (Fail As (S), 1994) — Mykola Volf

rekord: 22,7 zisk 17 147 Kč — zelený, černý slon , bílá č.

Datum	Dráha	Poř.	SČ	Km čas	Vzdál.	Start	Jezdec	Kurz	Zisk v CZK
24.05.2014	CH	2	9	22,7	1670	A	Marina Volf2	40	4 600
08.05.2014	CH	3	5	25,4	2180	A	Marina Volf2	30	2 400
13.03.2014	CH	KE	--	24,0	2180	L	Marina Volf2	--	
23.09.2012	CMH	3		25,1	1600		I. V. Chugunov		
13.07.2012	RAM	KE	--	34,8	1600		I. V. Chugunov	--	

3 COSTA WS (NL) — Pražská agrární s.r.o. — am. Josef Semerád — 1670 m

5hdv (Castleton Bass (US), 1994 - Yci d'Amour (NL), 2005 (In Love With You (F), 1996) — Josef Semerád

rekord: 23,1c zisk 21 000 Kč — červený, žlutý kruh, červená č.

Datum	Dráha	Poř.	SČ	Km čas	Vzdál.	Start	Jezdec	Kurz	Zisk v CZK
21.09.2013	CH	4	3	23,1c	2180	A	am. Josef Semerád	60	2 000
24.08.2013	CH	1	8	25,2	2180	A	am. Josef Semerád	70	9 000
10.08.2013	CH	4	2	24,5c	2180	A	am. Josef Semerád	80	2 000
28.07.2013	CH	2	5	29,7c	2180	A	am. Josef Semerád	160	4 600
14.07.2013	SL	4	6	31,8	1700	L	am. Josef Semerád		2 000

4 LUCKY MONEY (D) — FVE-Relay-JO Levín — Michal Kalčík — 1670 m

5hdv (Look de Star (F), 1999 - Little Larceny (US), 1986 (Power Seat (US), 1980) — Michal Kalčík

rekord: 21,1 zisk 25 541 Kč — modrobílé pruhy a sedlo, modročerná č.

Datum	Dráha	Poř.	SČ	Km čas	Vzdál.	Start	Jezdec	Kurz	Zisk v CZK
24.05.2014	CH	5	2	24,3	2180	A	Michal Kalčík	70	1 120
08.05.2014	CH	5	1	24,0	1670	A	Michal Kalčík	60	1 120
26.04.2014	CH	6	2	27,7c	2180	A	am. Alena Čemusová	70	0
05.04.2014	BRA	DN	5		1640	A	Michal Kalčík		0
27.12.2013	BK	5	4	21,1	2000	A	Michal Kalčík	34	1 267

5 RAPIDA (RU) — Sochor spol. s r.o. — Elena Volf — 1670 m

4hda (Power To Charm (US), 2000 - Radmila (RU), 1999 (Drew's Victory (US), 1991) — Mykola Volf

rekord: 22,6 zisk 29 361 Kč — zelený, červená šerpa , bílá č.

Datum	Dráha	Poř.	SČ	Km čas	Vzdál.	Start	Jezdec	Kurz	Zisk v CZK
24.05.2014	CH	2	2	23,3	2180	A	Elena Volf	40	3 680
08.05.2014	CH	1	4	23,0	2180	A	Elena Volf	30	7 200
26.04.2014	CH	1	4	22,6	1670	A	Elena Volf	23	7 200
13.03.2014	CH	KE	--	24,4	2180	L	Elena Volf	--	
30.09.2012	CMH	6		24,5	1600		Alexej P. Kolesnikov		

6 NORDSTURM (D) — FVE-Relay-JO Levín — Monika Kalčíková — 1670 m

5hdv (Baltic Bet (US), 1994 - Hyppinges Matilda (S), 1997 (Shibur (S), 1986) — Michal Kalčík

rekord: 20,1 zisk 21 720 Kč — žlutočerný, bílá č.

Datum	Dráha	Poř.	SČ	Km čas	Vzdál.	Start	Jezdec	Kurz	Zisk v CZK
08.05.2014	CH	5	5	23,7c	1670	A	Monika Kalčíková	100	1 120
26.04.2014	CH	4	5	26,7c	1670	A	Monika Kalčíková	25	1 600
08.12.2013	CH	DN	1		1670	A	Monika Kalčíková	120	0
24.11.2013	CH	3	2	24,1	1670	A	Monika Kalčíková	70	3 000
02.11.2013	CH	4	1	25,7	2180	A	Monika Kalčíková	60	2 000

U koně č. 6 NORDSTURM (D) žádal přihlašovatel o druhou startovní řadu.

Tip k 7. dostihu:
Druhý handicapový dostih je také vyrovnaný. Několikrát už svůj dostihový talent předvedl Francouz Un Voyou de Beau, který přijede do Prahy ověnčený vítězstvím z Wroclawi první červnovou neděli. Na krátké trati by měl své největší soupeře nalézt v Elisabeth, matadorovi Jasanovi Teč a Fastinovi, kterého po delší době opět povede jeho trenér. Coca a Gilli by se měly nejspíše utkat o poslední honorář.

Náš tip: č. 4 UN VOYOU DE BEAU (F) – č. 5 ELISABETH – č. 2 FASTINO

Tip k 8. dostihu:

Předposlední dostih dnešního dne by se měl rozhodnout mezi talentovaným tříletým Ben Hurrym, který nedávno obsadil i druhé místo v dostihu Trotteur Francais, a Premium Editionem. Jeho poslední výsledek nelze brát vážně, cválal na startu a ještě byl účastníkem kolize. O třetí místo se nejspíše utkají Pas Sans Toi a Gesy. Gliptika po dlouhé dostihové přestávce při svém tuzemském debutu měla problémy akceptovat tempo dostihu. Onward Iceberg minule předvedl velmi dobrý výkon a měl by bojovat o přední umístění.

Náš tip: č. 1 BEN HURRY (F) – č. 2 PREMIUM EDITION (I) – č. 6 ONWARD ICEBERG

Tip k 9. dostihu:
O třetí vítězství v sezóně a vlastně i nedlouhé kariéře přijede usilovat Rapida. O druhé místo by měli soupeřit Jos a Gotika. Další dotované místo nejspíše získá Lucky Money, který ale zatím nenavázal na své zimní výkony. Nordsturm potřebuje především dostih přejít bez chyby. Costa WS se vrací do dostihového dění po osmiměsíční přestávce a nesnadno se odhadují jeho možnosti. I on měl loni problémy setrvat v klusu.

Náš tip: č. 5 RAPIDA (RU) – č. 1 JOS (D) – č. 2 GOTIKA (RU)

Delegační listina na neděli 15. června 2014:
Předseda Dostihové komise: Ing. Jiří Šindler
Členové Dostihové komise: Ladislav Štípa, Hana Pancová
Startér: Josef Kotouč
Asistent startéra/obsluha čísel: Dagmar Skopalová
Tajemník: Ing. Veronika Pokorná
Cílový rozhodčí: Ing. Miroslav Steimar
Komentátor: Martin Hromádka
Obsluha cílové kamery: Vít Malát
Lékařská služba: Pragomedika s.r.o. – MUDr. Karel Geipl (603/825 282)
Veterinární služba: MVDr. Zdeněk Krupil (602/321 366), MVDr. Barbora Schillová (604/536 478)
Zmocněnec pořadatele pro komunikaci s DK a ČKA: Eva Kadlecová (608/880 468)

Tento Dostihový program vznikl ve spolupráci s panem Gabrielem Petríkem, provozovatelem obsáhlé klusácké databáze www.trotdb.info.
Tento web umožňuje vyhledávání informací o výsledcích klusáckých dostihů konaných na Slovensku, v Česku a v Polsku. Například výsledky klusáckých dostihů z Česka je možné vyhledat od roku 1996.
Český klusácký spolek tímto panu Petríkovi děkuje za ochotu a výbornou spolupráci při tvorbě tohoto Dostihového programu.

Trotting Database
www.trotdb.info

inmedio

57 prodejen v metru

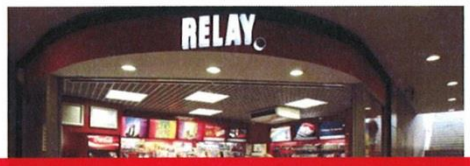

79 prodejen na nádražích ČD

Prodejny tisku, tabáku, občerstvení a doplňkového sortimentu po celé České republice

33 prodejen na ulicích a v nákupních centrech

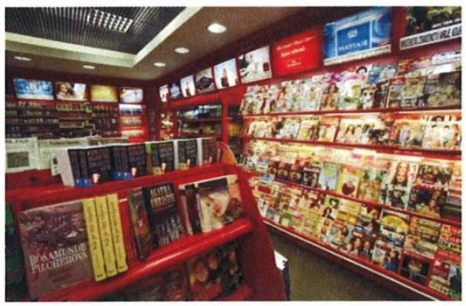

8 prodejen na letišti Praha Ruzyně

RELAY

Dostihový program, vydává Český klusácký spolek, Na Vinobraní 3199/56, 106 00 Praha 10
e-mail: ceklus@seznam.cz, www.ceklus.cz. Neprochází redakční ani jazykovou úpravou.
Redakce: Alena Čemusová, JUDr. Klára Jelínková, Gabriel Petrík, Alena Tvrzová, Ing. Michaela Zemanová.
Fotografie: Alena Tvrzová, archiv Trot Centre Alet, Josef Kotouč a Jiří Voříšek